

SAMSUNG

SM-R600

Benutzerhandbuch

Inhalt

Erste Schritte

- 5 Informationen zur Gear Sport**
- 6 Zuerst lesen**
- 9 Geräteaufbau**
 - 9 Lieferumfang
 - 10 Gear
 - 11 Induktive Ladeschale
- 12 Akku**
 - 12 Akku aufladen
 - 14 Tipps und Vorsichtsmaßnahmen zum Laden des Akkus
 - 15 Energiesparmodus
- 16 Gear anlegen**
 - 16 Gear anziehen
 - 16 Tipps und Vorsichtsmaßnahmen zum Armband
 - 17 Armband ersetzen
- 19 Gear ein- und ausschalten**
- 20 Gear mit einem Mobilgerät verbinden**
 - 20 Samsung Gear-Anwendung installieren
 - 20 Gear über Bluetooth mit einem Mobilgerät verbinden
 - 22 Remote-Verbindung
- 23 Gear ohne Mobilgerät verwenden**

Grundlegende Information

- 24 Bildschirm bedienen**
 - 24 Bildschirmaufteilung
 - 25 Bildschirm ein- und ausschalten
 - 25 Bildschirm wechseln
 - 27 Lünette verwenden
 - 29 Touchscreen
 - 32 Schnellsteuerungsfeld
- 37 Uhr**
 - 37 Ziffernblatt
 - 38 Uhrentyp ändern
 - 39 Dauerhafte Anzeige der Uhr verwenden
 - 39 Modus „Nur Uhr“
- 40 Benachrichtigungen**
 - 40 Benachrichtigungsfeld
 - 40 Eingehende Benachrichtigungen anzeigen
 - 41 Anwendungen zum Empfangen von Benachrichtigungen auswählen
- 42 Text eingeben**
 - 42 Einführung
 - 42 Spracheingabe verwenden
 - 43 Emoticons verwenden
 - 44 Handschrift- oder Tastatureingabe verwenden
- 45 GPS**
- 46 SOS-Nachrichten**
- 47 Gear finden**

Anwendungen

48 SMS/MMS

50 Telefon

- 50 Einführung
- 50 Anrufe entgegennehmen
- 52 Anrufe tätigen

52 Kontakte

54 Samsung Pay

55 Samsung Health

- 55 Einführung
- 58 Kcal verbraucht
- 59 Schritte
- 60 Etagen
- 62 Training
- 65 Puls
- 68 Wasser
- 69 Koffein
- 70 Community
- 71 24-Stunden-Log
- 72 Einst.
- 72 Weitere Informationen

73 Höhenm. Barometer

76 MP3-Player

- 76 Einführung
- 76 Musik wiedergeben
- 76 Musik importieren
- 77 Musik auf der Gear wiedergeben
- 77 Musik vom Mobilgerät wiedergeben
- 77 Musik ohne Verbindung mit einem Mobilgerät wiedergeben

78 Reminder

79 Kalender

79 S Voice

- 79 Einführung
- 79 Weckbefehl einrichten
- 80 S Voice verwenden
- 81 Sprache festlegen

81 Wetter

81 Alarm

82 Weltuhr

83 Galerie

- 83 Bilder importieren und exportieren
- 84 Bilder anzeigen
- 84 Bilder löschen

85 News Briefing

85 Telefon finden

86 E-Mail

86 PPT-Controller

- 86 Einführung
- 86 Gear über Bluetooth mit einem Computer verbinden
- 87 Alarmfunktionen einstellen

88 Galaxy Apps

89 Einstellungen

- 89 Einführung
- 89 Ziffernblätter und Stile
- 90 Vibrieren
- 90 Gerät
- 91 Anzeige
- 91 Verbindungen

- 95 App-Einstellungen
- 96 Sicherheit
- 96 Konto und Sicherung
- 97 Allgemeine Verwaltung
- 98 Akkuverwaltung
- 99 Info zur Gear
- 99 Mit neuem Telefon verbinden
- 99 Mit Telefon verbinden

Samsung Gear App

100 Einführung

101 INFO

102 EINSTELLUNGEN

- 102 Ziffernblätter
- 102 Benachrichtigungen
- 103 Apps
- 104 Übertragen von Inhalt zu Gear
- 104 Senden von SOS-Anfragen
- 105 Gear finden
- 105 Gear-Verbindung
- 106 Schnelle Nachrichten
- 106 Samsung Health
- 106 Samsung Galaxy Apps
- 107 Info zur Gear
- 108 Samsung Gear-App-Info

Anhang

109 Rat und Hilfe bei Problemen

113 Akku entfernen

Erste Schritte

Informationen zur Gear Sport

Die Gear Sport ist eine Smartwatch, die Ihre Trainingsmuster analysiert, Ihren Fitnesszustand überwacht und eine Reihe praktischer Anwendungen zum Telefonieren, Wiedergeben von Musik und Erfassen von Gesundheitsdaten bietet. Durch Drehen der Lünette greifen Sie schnell und einfach auf praktische Funktionen zu. Das Ziffernblatt können Sie nach Wunsch ändern.

Schließen Sie Ihre Gear Sport an Ihr Mobilgerät an, um noch mehr Funktionen nutzen zu können, oder verwenden Sie die Gear Sport ohne verbundenes Mobilgerät.

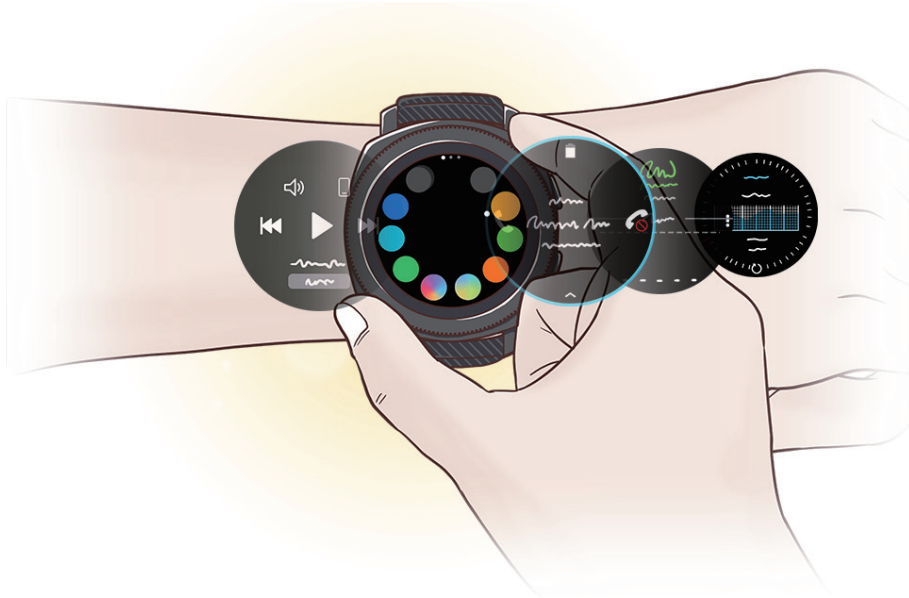

Zuerst lesen

Lesen Sie dieses Handbuch vor der Verwendung des Geräts durch, um eine sichere und sachgemäße Verwendung zu gewährleisten.

- Beschreibungen basieren auf den Standardeinstellungen des Geräts.
- Einige Inhalte weichen je nach Region, Dienstanbieter, Gerätespezifikationen und Gerätesoftware möglicherweise von Ihrem Gerät ab.
- Hochwertige Inhalte, bei denen für die Verarbeitung hohe CPU- und RAM-Leistungen erforderlich sind, wirken sich auf die Gesamtleistung des Geräts aus. Anwendungen, die mit diesen Inhalten zusammenhängen, funktionieren abhängig von den technischen Daten des Geräts und der Umgebung, in der es genutzt wird, möglicherweise nicht ordnungsgemäß.
- Samsung übernimmt keinerlei Haftung bei Leistungsproblemen, die von Anwendungen von Drittanbietern verursacht werden.
- Samsung ist nicht für Leistungseinbußen oder Inkompatibilitäten haftbar, die durch veränderte Registrierungseinstellungen oder modifizierte Betriebssystemsoftware verursacht wurden. Bitte beachten Sie, dass inoffizielle Anpassungen des Betriebssystems dazu führen können, dass die Gear oder manche Anwendungen nicht mehr ordnungsgemäß funktionieren.
- Software, Tonquellen, Hintergrundbilder, Bilder sowie andere Medien auf dieser Gear unterliegen einer Lizenzvereinbarung für die eingeschränkte Nutzung. Das Extrahieren und Verwenden dieser Materialien für gewerbliche oder andere Zwecke stellt eine Verletzung von Copyright-Gesetzen dar. Der Benutzer trägt die volle Verantwortung bei illegaler Verwendung von Medien.
- Standardanwendungen, die bereits auf der Gear installiert sind, unterliegen Aktualisierungen und es kann vorkommen, dass sie ohne vorherige Ankündigung nicht mehr unterstützt werden. Sollten Sie Fragen zu einer auf der Gear vorinstallierten Anwendung haben, wenden Sie sich an ein Samsung-Servicezentrum. Wenden Sie sich bei Anwendungen, die Sie selbst installiert haben, an den jeweiligen Anbieter.
- Das Verändern des Betriebssystems der Gear oder das Installieren von Software von inoffiziellen Quellen kann zu Fehlfunktionen an der Gear oder zu Beschädigung oder Verlust von Daten führen. Diese Handlungen stellen Verstöße gegen Ihre Lizenzvereinbarung mit Samsung dar und haben das Erlöschen der Garantie zur Folge.
- Einige Funktionen können je nach Hersteller und Modell des Mobilgeräts, das mit der Gear verbunden wird, möglicherweise nicht wie in diesem Benutzerhandbuch beschrieben verwendet werden.

Hinweissymbole



Warnung: Situationen, die zu Verletzungen führen könnten



Vorsicht: Situationen, die zu Schäden an Ihrem oder anderen Geräten führen könnten



Hinweis: Hinweise, Verwendungstipps oder zusätzliche Informationen

Wasser- und Staubbeständigkeit nach IP6X

Das Gerät ist wasserdicht und staubgeschützt. Befolgen Sie die nachstehenden Tipps, um die Wasserdichtigkeit und den Staubschutz aufrecht zu erhalten. Andernfalls kann das Gerät beschädigt werden.

- Setzen Sie das Gerät keinem **Wasser mit starker Strömung** aus.
- Verwenden Sie das Gerät nicht beim Tauchen, beim Schnorcheln oder bei anderen Wassersportarten in schnell fließenden Gewässern.
- Sind Gerät oder Hände feucht, trocknen Sie sie gründlich ab, bevor Sie das Gerät bedienen.
- **Falls das Gerät hinunterfällt oder einen Schlag abbekommt**, werden die Wasser und Staub abweisenden Komponenten des Geräts möglicherweise beschädigt.
- Zerlegen Sie das Gerät nicht. Die Wasser und Staub abweisenden Komponenten des Geräts könnten beschädigt werden.
- Setzen Sie das Gerät keiner enormen Veränderung der Luft- oder Wassertemperatur aus.
- Trocknen Sie das Gerät nicht mit einem Heißluftgerät, etwa einem Föhn.
- Die Wasser abweisende Komponente kann in der Sauna beschädigt werden.
- Einige Funktionen, etwa der Touchscreen, funktionieren möglicherweise nicht richtig, **wenn das Gerät im Wasser verwendet wird.**
- **Tests mit diesem Gerät in einer kontrollierten Umgebung haben ergeben, dass es in bestimmten Situationen und unter bestimmten Bedingungen gegen Wasser und Staub beständig ist. (Es erfüllt die Anforderungen für die Wasserbeständigkeit der internationalen Norm ISO 22810:2010 in 50 m tiefem Wasser und kann in flachem Wasser genutzt werden. Es erfüllt die Anforderungen für die Staubbeständigkeit gemäß Klassifizierung IEC 60529 IP6X.)**

Gear reinigen und verwalten

Befolgen Sie die untenstehenden Anweisungen, um sicherzustellen, dass die Gear auch weiterhin ordnungsgemäß funktioniert und ihr ursprüngliches Aussehen bewahrt. Falls Sie die Anweisungen nicht befolgen, können Beschädigungen der Gear entstehen und Hautreizungen auftreten.

- Wenn das Gerät mit Süßwasser in Kontakt kommt, trocknen Sie es sorgfältig mit einem sauberen, weichen Tuch ab. Wird das Gerät anderen Flüssigkeiten als Süßwasser ausgesetzt, etwa Parfüm, Seifenlauge, Öl, Schwimmbadwasser, Meerwasser, Sonnencreme oder Sonnenlotion, spülen Sie es mit Süßwasser ab und trocknen Sie es sorgfältig mit einem sauberen, weichen Tuch ab, bevor Sie es wieder verwenden.
- Verwenden Sie keine Seife, keine Reinigungsmittel, keine Schleifmittel, keine Druckluft, keine Ultraschallwellen und keine externen Wärmequellen zum Reinigen der Gear. Dies kann zu Schäden an der Gear führen. Reste von Seife, Reinigern oder Desinfektionsmitteln auf der Gear können Hautreizungen auslösen.
- Säubern Sie das Handgelenk und das Armband, wenn Sie trainiert oder geschwitzt haben. Reinigen Sie die Gear mit Süßwasser, wischen Sie sie mit etwas Reinigungsalkohol ab und trocknen Sie sie anschließend sorgfältig ab.
- Spülen Sie die Gear zum Entfernen von Sonnencreme, Lotion oder Öl mit einem seifenfreien Reinigungsmittel ab und trocknen Sie sie sorgfältig ab.
- Falls die Gear Flecken aufweist wird oder Fremdkörper hineingelangen, reinigen Sie sie mit einer weichen, angefeuchteten Zahnbürste.

Vorsichtsmaßnahmen bei Allergien

- Die internen und externen Zertifizierungsstellen von Samsung haben gesundheitsschädliche Materialien, die in der Gear enthalten sein können, u. a. als Tragetest auf den Kontakt mit der Haut und auf die Hauttoxizität getestet.
- Die Gear enthält Nickel. Treffen Sie die notwendigen Vorsichtsmaßnahmen, wenn Ihre Haut empfindlich reagiert oder wenn Sie Allergien haben gegen Materialien, die für die Gear verwendet wurden.
 - **Nickel:** Die Gear enthält einen geringen Anteil Nickel, der unterhalb des zulässigen Referenzwerts der EU-Verordnung REACH liegt. Sie kommen nicht in Kontakt mit dem Nickel, das in der Gear enthalten ist. Die Gear hat darüber hinaus den international zertifizierten Test bestanden. Wenn Sie allerdings empfindlich auf Nickel reagieren, sollten Sie bei der Nutzung der Gear vorsichtig sein.
- Die verwendeten Materialien entsprechen den Standards der U.S Consumer Product Safety Commission (CPSC), den Richtlinien der europäischen Länder sowie anderen internationalen Normen.
- Weitere Informationen zum Umgang von Samsung mit Chemikalien finden Sie auf der Website von Samsung (<http://www.samsung.com/us/aboutsamsung/sustainability/environment/chemical-management/>).

Geräteaufbau

Lieferumfang

Vergewissern Sie sich, dass der Produktkarton die folgenden Artikel enthält:

- Gear
- Induktive Ladeschale
- Armband
- Ladegerät
- Kurzanleitung



- Sollte das angebrachte Armband zu groß für Ihr Handgelenk sein, setzen Sie ein kleineres Band ein.
- Die mit der Gear und anderen verfügbaren Zubehörteilen bereitgestellten Artikel können je nach Region oder Dienstanbieter variieren.
- Die mitgelieferten Artikel sind nur für die Verwendung mit dieser Gear vorgesehen und sind möglicherweise nicht mit anderen Geräten kompatibel.
- Änderungen am Aussehen und an den technischen Daten sind ohne vorherige Ankündigung vorbehalten.
- Weitere Zubehörteile können Sie bei Ihrem örtlichen Samsung-Händler erwerben. Stellen Sie vor dem Kauf sicher, dass sie mit der Gear kompatibel sind.
- Bestimmtes Zubehör für die Gear, z. B. Ladegeräte, weisen möglicherweise nicht dieselben Eigenschaften in Bezug auf Schutz vor Wasser und Staubschutz auf.
- Verwenden Sie nur von Samsung zugelassenes Zubehör. Wenn Sie nicht zugelassenes Zubehör verwenden, kann dies zu Leistungseinbußen und Fehlfunktionen führen, die nicht von der Garantie abgedeckt werden.
- Änderungen an der Verfügbarkeit aller Zubehörteile sind vorbehalten und hängen vollständig von den Herstellerfirmen ab. Weitere Informationen zu verfügbarem Zubehör finden Sie auf der Website von Samsung.

Gear

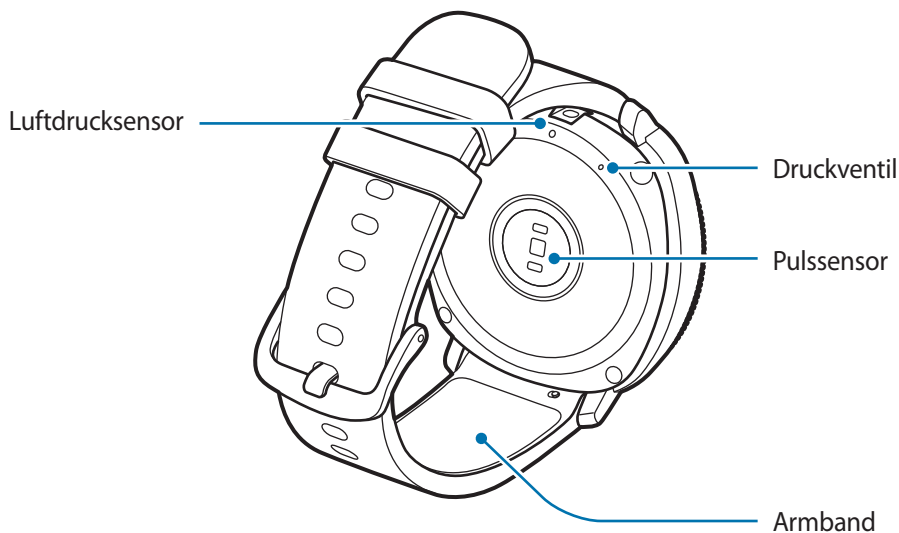
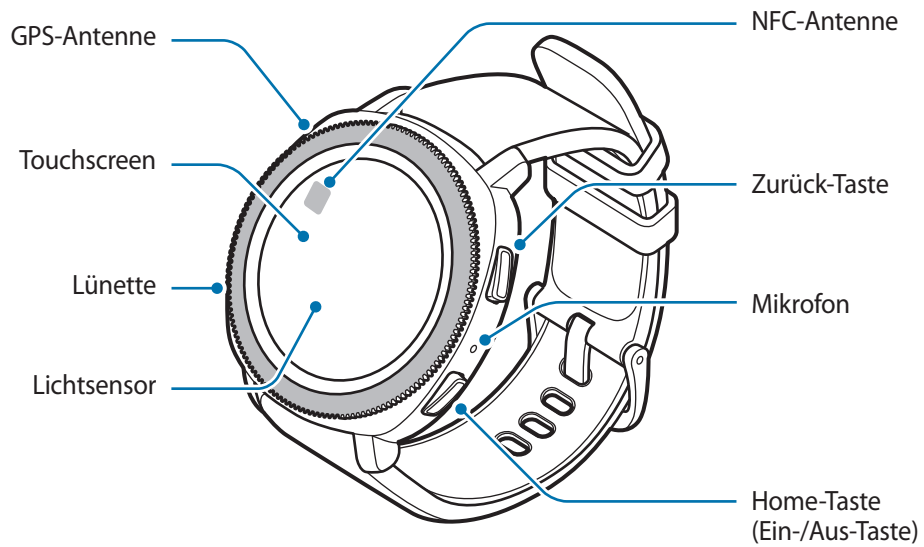



- Halten Sie das Armband sauber. Kommt das Armband mit Verunreinigungen wie Staub oder Farbstoff in Kontakt, bleiben möglicherweise Flecken zurück, die nicht vollständig entfernt werden können.
- Stecken Sie keine scharfen Gegenstände in den Luftdrucksensor, das Druckventil oder das Mikrofon. Dadurch können die Innenteile und die Wasserfestigkeit der Gear beschädigt werden.



Vergewissern Sie sich, dass das Mikrofon der Gear nicht verdeckt ist, wenn Sie hineinsprechen.

Tasten

Tasten	Funktion
 Home/Ein/Aus	<ul style="list-style-type: none"> • Gedrückt halten, um die Gear ein- oder auszuschalten. • Drücken, um den Bildschirm einzuschalten. • Länger als 7 Sekunden gedrückt halten, um die Gear neu zu starten. • Drücken, um den Anwendungsbildschirm zu öffnen, wenn Sie sich im Ziffernblatt befinden. • Drücken, um das Ziffernblatt zu öffnen, wenn Sie sich auf einem anderen Bildschirm befinden.
 Zurück	<ul style="list-style-type: none"> • Drücken, um zum vorherigen Bildschirm zurückzukehren.

Induktive Ladeschale

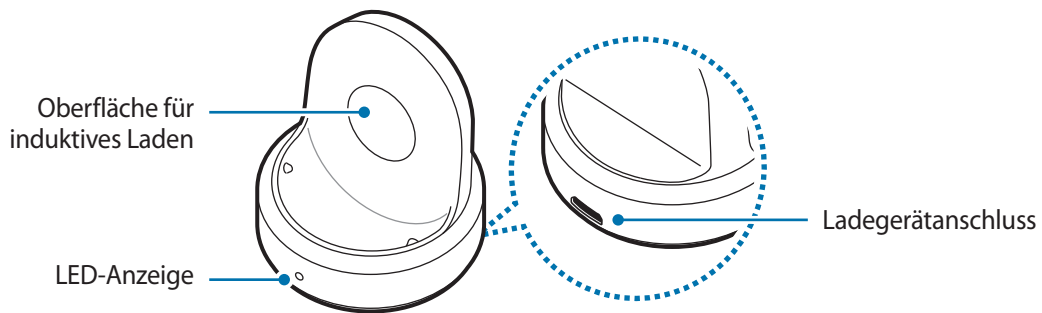

Die induktive Ladeschale darf nicht mit Wasser in Berührung kommen, da sie nicht dieselben Eigenschaften in Bezug auf Schutz vor Wasser und Staubschutz aufweist wie die Gear.

Akku

Akku aufladen

Vor der erstmaligen Verwendung des Akkus oder wenn er länger nicht verwendet wurde, muss der Akku geladen werden.



Verwenden Sie nur von Samsung zugelassene Ladegeräte, Akkus und Kabel. Nicht zugelassene Ladegeräte oder Kabel können zu einer Explosion des Akkus oder zu Schäden an der Gear führen.



- Verwenden Sie die mitgelieferte induktive Ladeschale und das mitgelieferte Ladegerät. Mit einem Ladegerät eines Drittanbieters kann die Gear nicht richtig geladen werden.
- Ein falsches Anschließen des Ladegeräts kann zu schweren Schäden am Gerät führen. Schäden durch unsachgemäße Verwendung werden nicht von der Garantie abgedeckt.



Stecken Sie das Ladegerät aus, wenn es nicht verwendet wird, um Energie zu sparen. Das Ladegerät verfügt über keinen Ein-/Aus-Schalter. Sie müssen also das Ladegerät vom Stromanschluss trennen, wenn es nicht verwendet wird, um zu verhindern, dass Energie verschwendet wird. Das Ladegerät sollte sich während des Aufladens in der Nähe des Stromanschlusses befinden und leicht zugänglich sein.

- 1 Schließen Sie das kleine Ende des Ladegeräts an den Ladegerätanschluss der induktiven Ladeschale und das große Ende des Ladegeräts an einen Stromanschluss an.

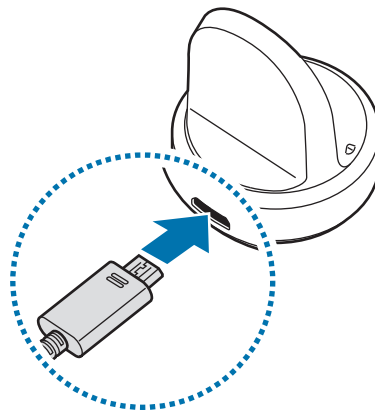

- 2 Legen Sie die Gear in die induktive Ladeschale und richten Sie dabei das Gerät so aus, dass die Mittelpunkte der Ladeschale und der Rückseite der Gear übereinander liegen.

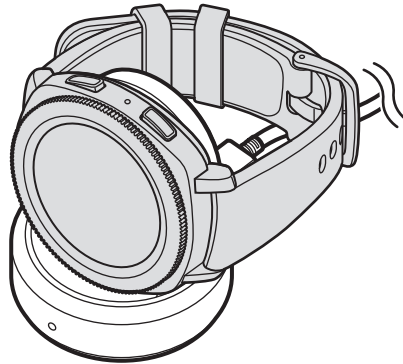

Ladestatus prüfen

Wenn Sie die Gear mit der induktiven Ladeschale verbinden, blinkt die LED-Anzeige der induktiven Ladeschale in unterschiedlichen Farben, je nach Ladestatus des Akkus.

Farbe	Ladestatus
Rot	Wird geladen
Grün	Vollständig geladen
Orange	An ein Netzteil mit geringer Leistung angeschlossen



Bei einem Fehler der induktiven Ladeschale blinkt die LED-Anzeige rot. Nehmen Sie die Gear aus der induktiven Ladeschale, warten Sie, bis die LED-Anzeige nicht mehr blinkt und setzen Sie sie dann erneut ein. Falls der Fehler erneut auftritt, erhalten Sie in einem Samsung Servicezentrum weitere Unterstützung.

Akkuverbrauch reduzieren

Die Gear bietet Ihnen verschiedene Optionen zum Verlängern der Akkulaufzeit.

- Wenn Sie die Gear nicht verwenden, schalten Sie den Bildschirm aus, indem Sie ihn mit der Handfläche bedecken.
- Aktivieren Sie den Energiesparmodus.
- Schließen Sie nicht verwendete Anwendungen.
- Deaktivieren Sie die WLAN-Funktion, wenn Sie sie nicht verwenden.
- Verringern Sie die Bildschirmhelligkeit.
- Deaktivieren Sie die dauerhafte Anzeige der Uhr.
- Schalten Sie die Aktivierung per Sprachbefehl in der Anwendung **S Voice** aus.
- Passen Sie die Benachrichtigungseinstellungen der **Samsung Gear** auf dem Mobilgerät an.
- Deaktivieren Sie die GPS-Funktion.
- Wählen Sie für die automatische Pulsmessung zwischen den Optionen **Häufig** oder **Niemals**.

Tipps und Vorsichtsmaßnahmen zum Laden des Akkus



- Wenn sich zwischen der Gear und der induktiven Ladeschale Fremdkörper befinden, wird die Gear möglicherweise nicht richtig geladen. Verhindern Sie, dass die Gear und das induktive Ladegerät mit Schweiß, Flüssigkeiten oder Staub in Berührung kommen.
- Ist der Akkuladestand gering, wird das Akkusymbol leer angezeigt.
- Wenn der Akku vollständig entladen ist, kann die Gear nicht unmittelbar nach dem Anschluss an das Ladegerät eingeschaltet werden. Laden Sie den leeren Akku ein paar Minuten lang auf, bevor Sie die Gear wieder einschalten.
- Wenn Sie gleichzeitig mehrere Anwendungen ausführen, wird der Akku schnell leer. Führen Sie diese Anwendungen nur bei vollständig geladenem Akku aus, um einen Ladeverlust während einer Datenübertragung zu vermeiden.
- Wenn Sie das Gerät nicht über das Ladegerät, sondern beispielsweise über einen Computer laden, kann dies aufgrund einer eingeschränkten elektrischen Stromzufuhr zu einer geringeren Ladegeschwindigkeit führen.
- Wenn die Gear über ein Multi-Ladegerät zusammen mit anderen Geräten aufgeladen wird, kann der Ladevorgang länger dauern.

- Sie können die Gear verwenden, während sie aufgeladen wird, der Ladevorgang kann in diesem Fall jedoch länger dauern.
- Während die Gear geladen wird, können aufgrund einer instabilen Stromversorgung Funktionsstörungen des Touchscreens auftreten. Entnehmen Sie die Gear in diesem Fall aus der induktiven Ladeschale.
- Beim Aufladen kann sich die Gear erwärmen. Das ist üblich und hat keine Auswirkung auf die Lebensdauer oder Leistungsfähigkeit der Gear. Erwärmt sich der Akku stärker als üblich, entfernen Sie das Ladegerät.
- Falls die Gear nicht richtig geladen wird, bringen Sie sie in ein Samsung Kundendienstcenter.
- Verwenden Sie kein verformtes oder beschädigtes USB-Kabel. Unterbrechen Sie die Nutzung des USB-Kabels, wenn es beschädigt ist.

Energiesparmodus

Durch Aktivieren des Energiesparmodus können Sie die Nutzungszeit des Akkus verlängern.

- Alle Farben auf dem Bildschirm werden in Graustufen angezeigt.
- Funktionen außer Telefon, Nachrichten und Benachrichtigungen werden deaktiviert.
- Die WLAN-Funktion wird deaktiviert.
- Die Leistung des Prozessors der Gear wird eingeschränkt.

Tippen Sie auf dem Anwendungsbildschirm der Gear  (**Einstellungen**) → **Akkuverwaltung** → **Energiesparen** → ✓ an. Alternativ können Sie den Energiesparmodus auch aktivieren, indem Sie auf dem Schnellsteuerungsfeld  → ✓ antippen. Weitere Informationen zum Öffnen des Schnellsteuerungsfelds finden Sie unter [Schnellsteuerungsfeld](#).

Tippen Sie zum Deaktivieren dieses Modus **AUS** → ✓ an. Oder tippen Sie auf dem Schnellsteuerungsfeld  → ✓ an, um den Energiesparmodus zu deaktivieren.

Gear anlegen

Gear anziehen

Öffnen Sie den Verschluss und legen Sie das Armband um das Handgelenk. Passen Sie das Armband Ihrem Handgelenk an, stecken Sie den Stift in eines der Löcher und schließen Sie dann den Verschluss.

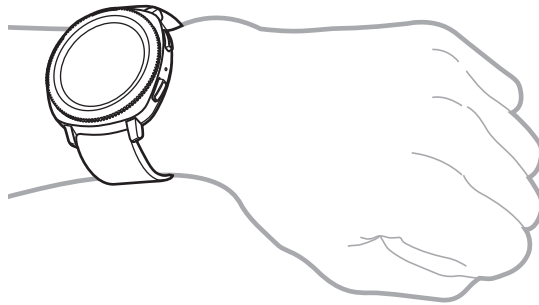

Verbiegen Sie das Armband nicht. Dies kann zu Schäden an der Gear führen.



Damit Sie die Herzfrequenz mit der Gear genauer messen können, tragen Sie sie eng am Unterarm oberhalb des Knöchels. Details finden Sie unter [Gear richtig tragen](#).

Tipps und Vorsichtsmaßnahmen zum Armband

- Wenn Sie die Gear über einen längeren Zeitraum hinweg tragen, können aufgrund von Reibung und Druck Hautreizungen auftreten. Falls Sie die Gear über einen längeren Zeitraum hinweg getragen haben, nehmen Sie sie ab und legen Sie sie mehrere Stunden lang nicht wieder an.
- Durch Allergien, Umweltfaktoren, andere Faktoren oder länger andauernden Kontakt mit Seife oder Schweiß können Hautreizungen entstehen. Nehmen Sie in diesem Fall die Gear ab und warten Sie zwei bis drei Tage, ob die Symptome abklingen. Falls die Symptome weiterhin bestehen oder sich verschlimmern, wenden Sie sich sofort an einen Arzt.
- Ihre Haut muss vor dem Anlegen der Gear trocken sein. Wenn Sie längere Zeit eine nasse Gear tragen, kann das zu Hautreaktionen führen.
- Vor der Verwendung im Wasser sollten Sie Ihre Haut und die Gear reinigen und gründlich abtrocknen, um Hautreizungen vorzubeugen.
- Verwenden Sie im Wasser ausschließlich die Gear und keine anderen Zubehörteile.

Armband ersetzen

Lösen Sie das Armband von der Gear, um es durch ein neues zu ersetzen.

- 1 Schieben Sie den Federstift des Armbands nach innen.

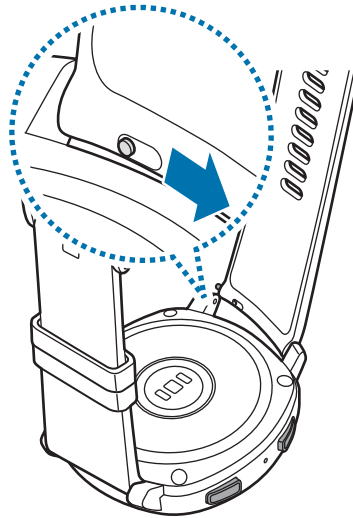

- 2 Ziehen Sie das Armband weg vom Gehäuse der Gear.

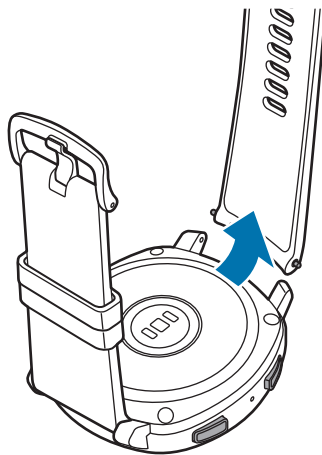

3 Führen Sie das eine Ende des Federstifts in die Befestigungsöse der Gear ein.

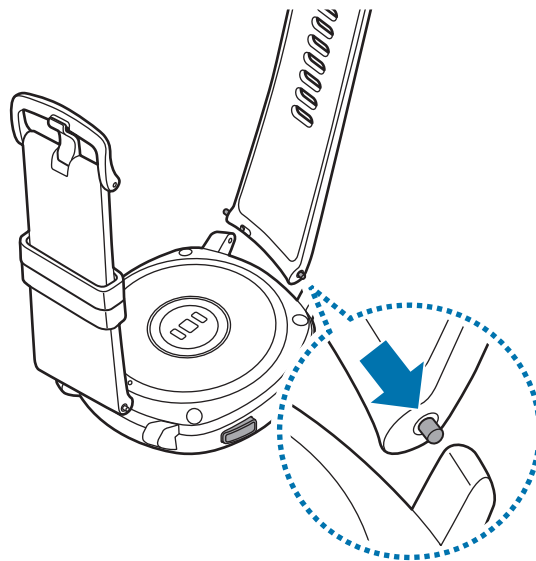

4 Schieben Sie den Federstift nach innen, um das Armband zu verbinden.

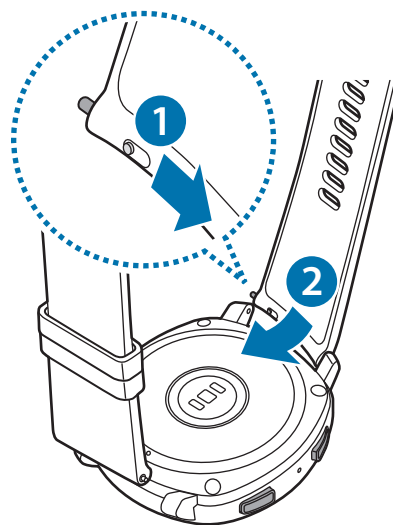

Gear ein- und ausschalten

Halten Sie die Home-Taste (Ein-/Aus-Taste) einige Sekunden lang gedrückt, um die Gear einzuschalten.

Beim erstmaligen Einschalten der Gear erscheinen Anweisungen auf dem Bildschirm, anhand derer Sie die Anwendung „Samsung Gear“ herunterladen und auf Ihrem Mobilgerät installieren können. Details finden Sie unter [Gear mit einem Mobilgerät verbinden](#).

Halten Sie zum Ausschalten der Gear die Home-Taste (Ein-/Aus-Taste) gedrückt und tippen Sie **Ausschalten** an.

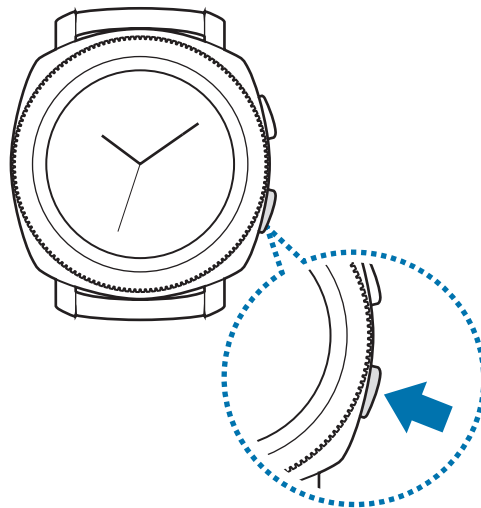

Befolgen Sie alle Warnungen und Anweisungen autorisierter Personen in Bereichen, in denen drahtlose Geräte verboten sind, z. B. in Flugzeugen und Krankenhäusern.

Gear neu starten

Wenn die Gear nicht reagiert, halten Sie die Home-Taste (Ein-/Aus-Taste) mindestens 7 Sekunden lang gedrückt, um das Gerät neu zu starten.

Gear mit einem Mobilgerät verbinden

Samsung Gear-Anwendung installieren

Damit Sie die Gear mit einem Mobilgerät verbinden können, installieren Sie die Samsung Gear-Anwendung auf dem Mobilgerät. Je nach Mobilgerät können Sie die Anwendung „Samsung Gear“ aus folgenden Quellen herunterladen:

- Android-Geräte von Samsung: **Galaxy Apps, Play Store**
- Andere Android-Geräte: **Play Store**



Die Samsung Gear App kann nur auf Mobilgeräten installiert werden, die eine Synchronisierung mit einer Gear unterstützen. Stellen Sie sicher, dass Ihr Mobilgerät mit einer Gear kompatibel ist.

Gear über Bluetooth mit einem Mobilgerät verbinden

Gear

- 1 Schalten Sie die Gear ein.
- 2 Wählen Sie eine zu verwendende Sprache aus und tippen Sie **WEITER** an.

Ein Fenster wird geöffnet, über das Sie die Samsung Gear-Anwendung herunterladen und installieren können.



Sie können die Gear nutzen, ohne sie mit einem Mobilgerät zu verbinden. Weitere Informationen finden Sie unter [Gear ohne Mobilgerät verwenden](#).

Mobilgerät

- 3 Starten Sie **Samsung Gear**.
Aktualisieren Sie gegebenenfalls die Anwendung „Samsung Gear“ auf die neueste Version.
- 4 Tippen Sie **AUSWAHL STARTEN** an.

5 Wählen Sie den Typ Ihrer Gear auf dem Bildschirm aus.

Falls der Typ Ihrer Gear nicht angezeigt wird, tippen Sie **GERÄT NICHT ANGEZEIGT** an.

6 Tippen Sie **EINSCHALTEN** an, wenn das Fenster mit der Bluetooth-Aktivierungsanfrage erscheint.

7 Befolgen Sie die Anweisungen auf dem Bildschirm, um die Verbindung herzustellen.

Wenn die Geräte verbunden sind, wird auf dem Bildschirm der Gear ein Tutorial gestartet.

Befolgen Sie die Anweisungen auf dem Bildschirm, um die grundlegende Steuerung der Gear kennenzulernen.

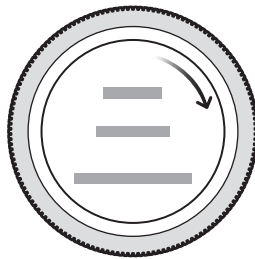

- Die Verbindungsmethoden und Bildschirmansichten variieren möglicherweise je nach Mobilgerät und Softwareversion.
- Wenn Sie die Gear nach dem Zurücksetzen erstmals mit einem Mobilgerät verbinden, entleert sich der Akku während der Synchronisation von Daten (z. B. Kontakten) möglicherweise schneller.
- Die unterstützten Mobilgeräte und Funktionen variieren möglicherweise je nach Region, Dienstanbieter und Gerätehersteller.

Gear mit einem neuen Mobilgerät verbinden

Wenn Sie die Gear mit einem neuen Mobilgerät verbinden, werden Sie durch Anweisungen auf dem Bildschirm aufgefordert, die Gear zurückzusetzen. Sichern Sie alle wichtigen Daten, die auf der Gear gespeichert sind, bevor Sie die Gear mit einem neuen Mobilgerät verbinden. Weitere Informationen zum Sichern der Gear-Daten finden Sie unter [Daten sichern und wiederherstellen](#).

- 1 Öffnen Sie auf der Gear den Anwendungsbildschirm, tippen Sie  (**Einstellungen**) → **Mit neuem Telefon verbinden** → ✓ an.

Die Verbindung zwischen der Gear und dem Mobilgerät wird getrennt. Nach dem teilweisen Zurücksetzen wird automatisch zum Modus für das Bluetooth-Koppeln gewechselt.

- 2 Starten Sie auf dem neuen Mobilgerät **Samsung Gear**, um die Verbindung zur Gear herzustellen.



Wenn das Mobilgerät, mit dem Sie eine Verbindung herstellen möchten, bereits mit einer anderen Gear verbunden ist, kann die Gear keine Verbindung herstellen. Trennen Sie die Verbindung zwischen Ihrem Mobilgerät und der vorher genutzten Gear und stellen Sie eine Verbindung zu der Gear her, die Sie jetzt verwenden möchten.

Remote-Verbindung

Die Gear und das Mobilgerät werden über Bluetooth miteinander verbunden. Ist keine Bluetooth-Verbindung verfügbar, können Sie die Gear über Ihren Samsung Account und WLAN per Fernverbindung mit dem Mobilgerät verbinden. So können Sie weiterhin Benachrichtigungen von Ihrem Mobilgerät empfangen.

Diese Funktion wird automatisch aktiviert, wenn Sie zum ersten Mal eine Bluetooth-Verbindung zu Ihrem Mobilgerät herstellen.





Ist die Funktion nicht aktiviert, starten Sie **Samsung Gear** auf dem Mobilgerät, tippen Sie **EINSTELLUNGEN** → **Gear-Verbindung** und anschließend den Schalter **Remote-Verbindung** an.

Gear ohne Mobilgerät verwenden

Sie können die Gear nutzen, ohne sie mit einem Mobilgerät zu verbinden. Legen Sie beim erstmaligen Einschalten oder nach dem Zurücksetzen der Gear fest, dass Sie die Gear ohne ein Mobilgerät nutzen möchten.



- Einige Funktionen sind nicht verfügbar, wenn Sie die Gear ohne Verbindung mit einem Mobilgerät verwenden.
- Besuchen Sie www.samsung.com, um sich die verfügbaren rechtlichen Hinweise anzusehen, wenn Sie den Verbindungsmodus ohne Telefon erstmals festlegen.

- 1 Schalten Sie die Gear ein.
 - 2 Wählen Sie eine Sprache aus und tippen Sie **WEITER** an.
 - 3 Tippen Sie  an, scrollen Sie auf dem Bildschirm nach unten und tippen Sie **hier** an.
 - 4 Lesen Sie den Hinweis und die Nutzungsbedingungen und stimmen Sie ihnen zu.
 - 5 Melden Sie sich mit Ihrem Samsung Account an.
 - 6 Wenn Sie Daten wiederherstellen müssen, stellen Sie die Daten einer anderen Gear wieder her, die in Ihrem Samsung Account gesichert sind.
 - 7 Legen Sie die Zeitzone fest.
 - 8 Legen Sie eine PIN zur Datensicherung und -Wiederherstellung fest.
-  Öffnen Sie den Anwendungsbildschirm auf der Gear und tippen Sie  (**Einstellungen**) → **Mit Telefon verbinden** → **WEITER** →  an, um die Gear mit einem Mobilgerät zu verbinden, während Sie die Gear ohne Mobilgerät nutzen.

Grundlegende Information

Bildschirm bedienen

Bildschirmaufteilung

Vom Ziffernblatt aus haben Sie Zugriff auf die vielen anderen Bildschirme der Gear.

Sie können andere Bildschirme anzeigen, indem Sie die Taste drücken, die Lünette drehen oder mit dem Finger auf dem Bildschirm streichen.



Die verfügbaren Widgets, Benachrichtigungen und ihre Anordnung variieren möglicherweise je nach Softwareversion.

Widgets hinzufügen

Sie können dem Startbildschirm weitere Widgets hinzufügen.

Scrollen Sie auf dem Bildschirm, tippen Sie **+** an und wählen Sie ein Widget aus. Das ausgewählte Widget wird auf einer neuen Seite angezeigt.

Widgets verschieben

Berühren und halten Sie ein Widget und ziehen Sie es dann an die gewünschte Position.

Widgets entfernen

Berühren und halten Sie ein Widget und tippen Sie dann **-** an.

Bildschirm ein- und ausschalten

Drehen Sie zum Einschalten des Bildschirms die Lünette. Sie können auch die Home-Taste oder die Zurück-Taste drücken.

Falls sich der Bildschirm nicht einschaltet, wenn Sie die Lünette drehen, tippen Sie auf dem Anwendungsbildschirm der Gear  (**Einstellungen**) und **Gerät** → **Aktivierung der Lünette** → **Aktivierung der Lünette** an, um diese Funktion zu aktivieren.

Bedecken Sie den Bildschirm mit der Handfläche, um ihn auszuschalten. Der Bildschirm wird automatisch ausgeschaltet, wenn die Gear eine gewisse Zeit lang nicht verwendet wurde.

Sie können den Bildschirm auch über die Funktion „Aktivierungsgeste“ einschalten. Tippen Sie auf dem Anwendungsbildschirm der Gear  (**Einstellungen**) → **Gerät** → **Aktivierungsgeste** → **Aktivierungsgeste** an, um die Funktion zu aktivieren.

Bildschirm wechseln

Zwischen dem Ziffernblatt und dem Anwendungsbildschirm wechseln

Drücken Sie bei angezeigtem Ziffernblatt die Home-Taste, um den Anwendungsbildschirm zu öffnen. Drücken Sie die Home-Taste, damit wieder das Ziffernblatt angezeigt wird.

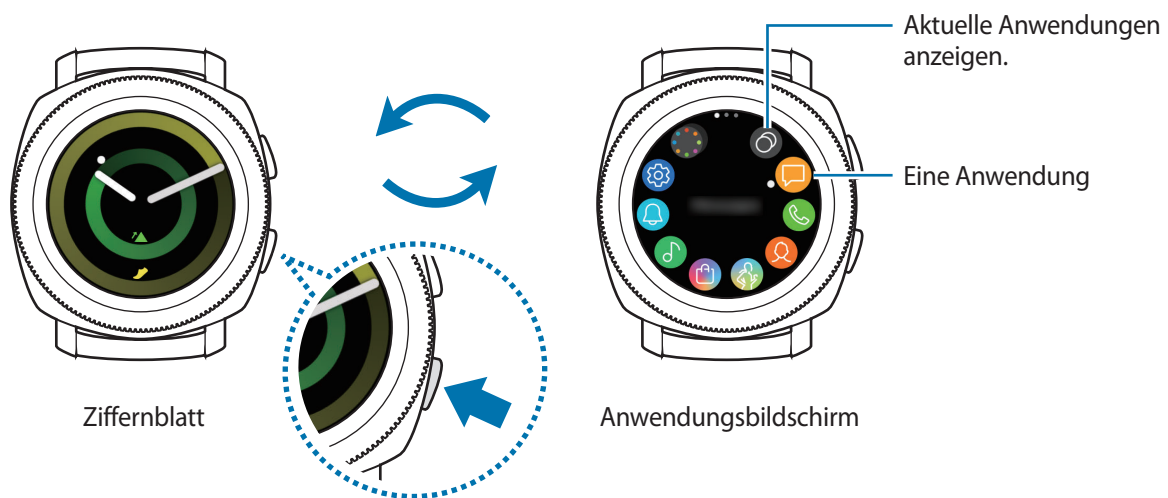

Anwendungsbildschirm

Der Anwendungsbildschirm enthält Symbole für alle Anwendungen.

Streichen Sie nach links oder rechts bzw. drehen Sie die Lünette, um weitere Seiten anzuzeigen.



Die verfügbaren Anwendungen variieren möglicherweise je nach Softwareversion.

Anwendungen öffnen



Tippen Sie auf dem Anwendungsbildschirm ein Anwendungssymbol an, um die entsprechende Anwendung zu öffnen.

Um eine Anwendung aus der Liste der kürzlich verwendeten Anwendungen zu öffnen, tippen Sie auf dem Anwendungsbildschirm  (**Aktuelle Apps**) an.



Sie können Anwendungen direkt starten, wenn Sie das Widget für die **Apps** und die kürzlich verwendeten Anwendungen hinzugefügt haben. Tippen Sie  an und wählen Sie die gewünschte Anwendung aus. Weitere Informationen zum Hinzufügen von Widgets finden Sie unter [Widgets hinzufügen](#).

Anwendungen schließen

- 1 Tippen Sie auf dem Anwendungsbildschirm  (**Aktuelle Apps**) an.
- 2 Drehen Sie die Lünette oder streichen Sie auf dem Bildschirm nach links oder rechts, um die Anwendung, die geschlossen werden soll, zu markieren.
- 3 Tippen Sie  an.

Durch Antippen von **ALLE BEEND.** können Sie alle ausgeführten Anwendungen schließen.

Zum vorherigen Bildschirm zurückkehren

Drücken Sie die Zurück-Taste, um zum vorherigen Bildschirm zurückzukehren.

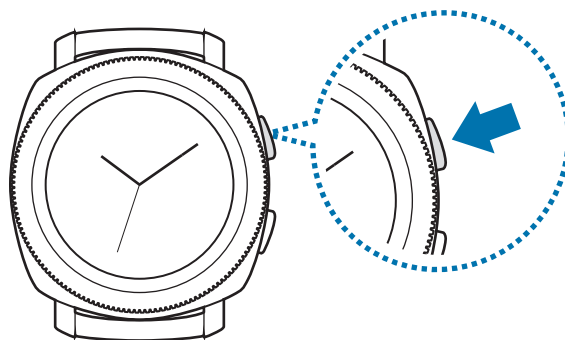

Lünette verwenden

Durch Drehen der Lünette können Sie die verschiedenen Funktionen der Gear leicht bedienen.



- Stellen Sie sicher, dass der Bereich um die Lünette nicht durch Fremdkörper wie Staub oder Sand verunreinigt ist.
- Verwenden Sie die Lünette nicht in der Nähe magnetischer Felder, da diese die internen Magneten der Lünette stören und somit zu einer Fehlfunktion führen könnten.



Wenn sich die Lünette nicht drehen lässt, nehmen Sie die Gear nicht auseinander, sondern wenden Sie sich an eine Samsung Kundendienstzentrale.

Durch die Bildschirme blättern

Drehen Sie die Lünette, um andere Bildschirme anzuzeigen. Drehen Sie bei angezeigtem Ziffernblatt die Lünette gegen den Uhrzeigersinn, um Benachrichtigungen anzuzeigen.

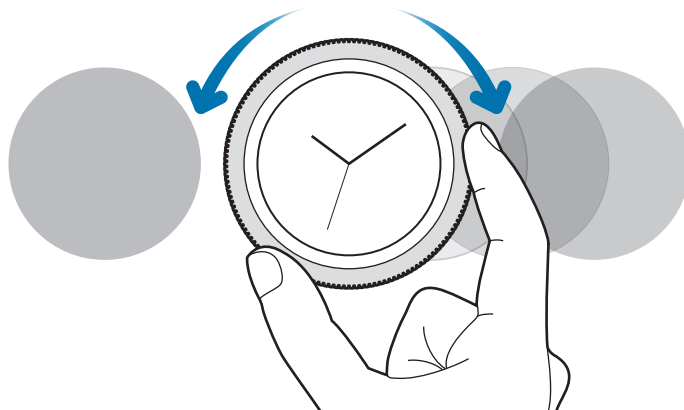

Element auswählen

Drehen Sie die Lünette, um zwischen den Elementen zu wechseln. Wenn Sie die Lünette drehen, bewegt sich die Markierung in die gleiche Richtung und es wird ein Element ausgewählt.

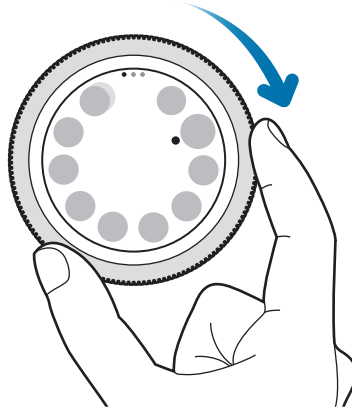

Eingabewert anpassen

Drehen Sie die Lünette, um Lautstärke oder Helligkeit anzupassen. Beim Einstellen der Helligkeit wird der Bildschirm heller, wenn die Lünette im Uhrzeigersinn gedreht wird.

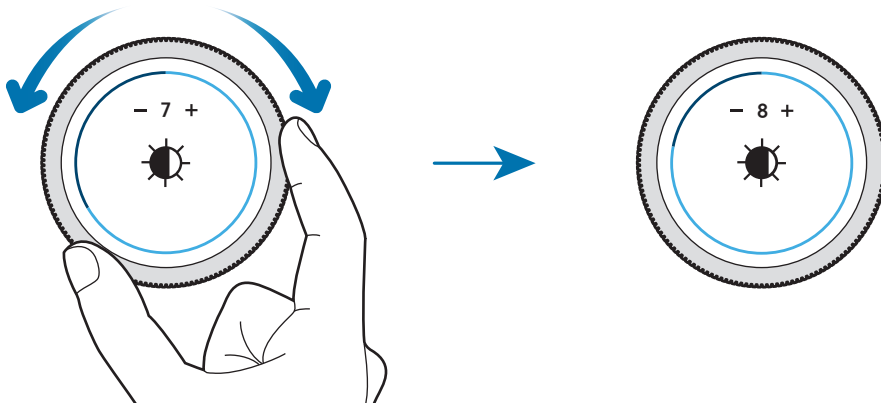

Eingehende Anrufe annehmen oder abweisen

Drehen Sie die Lünette im Uhrzeigersinn, um eingehende Anrufe anzunehmen oder einen Alarm zu deaktivieren. Drehen Sie die Lünette gegen den Uhrzeigersinn, um eingehende Anrufe abzulehnen oder die Schlummerfunktion für einen Alarm zu aktivieren.

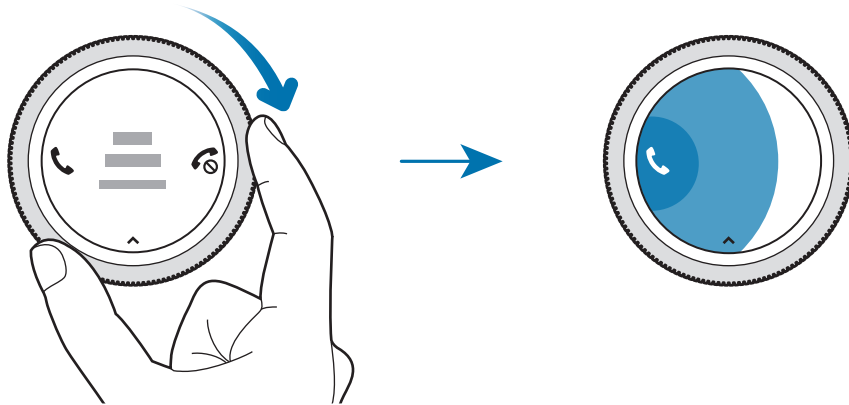

Touchscreen



- Achten Sie darauf, dass der Touchscreen nicht mit anderen elektrischen Geräten in Kontakt kommt. Elektrostatische Entladungen können Fehlfunktionen des Touchscreens verursachen.
- Um Schäden am Touchscreen zu verhindern, tippen Sie nicht mit einem scharfen Gegenstand darauf und üben Sie keinen starken Druck mit den Fingerspitzen aus.



- Möglicherweise erkennt die Gear Toucheingaben nahe am Rand des Bildschirms nicht, wenn die Toucheingabe außerhalb des Erkennungsbereichs ausgeführt wird.
- Es wird empfohlen, den Touchscreen mit den Fingern zu bedienen.
- Der Touchscreen ist möglicherweise nicht verfügbar, wenn der Wassersperrmodus aktiviert ist.

Tippen

Um eine Anwendung zu öffnen, Tasten auf dem Bildschirm zu drücken oder ein Menüelement auszuwählen, tippen Sie sie bzw. es mit einem Finger an.

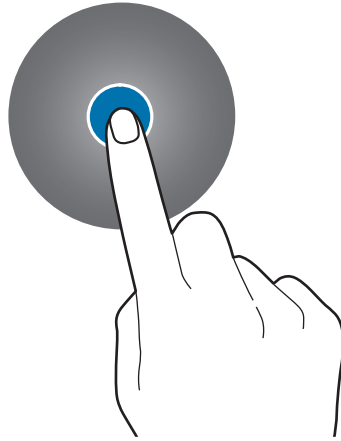

Berühren und halten

Berühren und halten Sie den Bildschirm mindestens zwei Sekunden lang, um den Bearbeitungsmodus aufzurufen und die verfügbaren Optionen anzuzeigen.

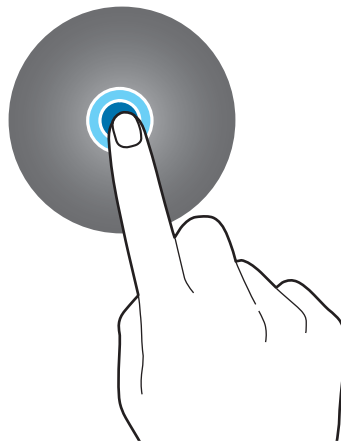

Ziehen

Sie können ein Element verschieben, indem Sie es berühren und halten und an die gewünschte Position ziehen.

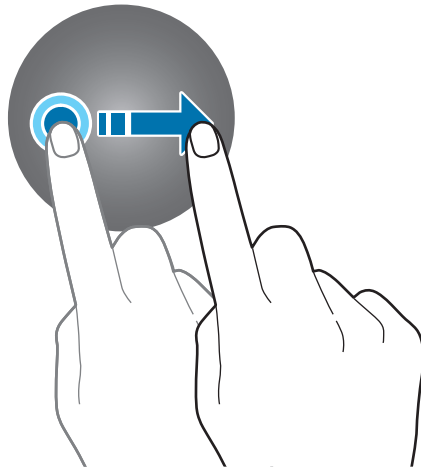

Doppelt antippen

Sie können einen Bildbereich vergrößern, indem Sie ihn zweimal antippen. Tippen Sie den Bereich erneut zweimal an, um die Originalgröße wiederherzustellen.

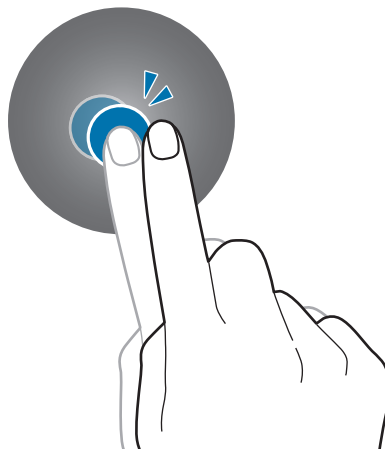

Streichen

Streichen Sie nach links oder rechts, um andere Seiten anzuzeigen.

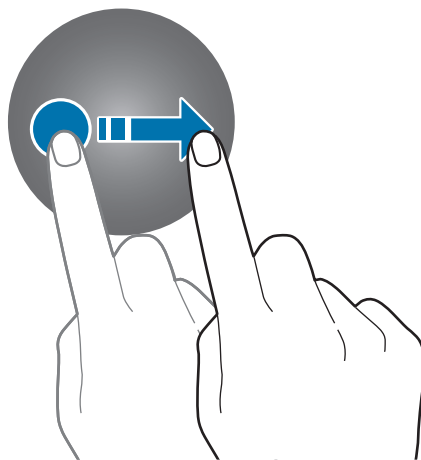

Schnellsteuerungsfeld

Diese Seite ermöglicht es Ihnen, den aktuellen Status der Gear anzuzeigen und grundlegende Einstellungen vorzunehmen.

Streichen Sie auf dem Bildschirm von oben nach unten.

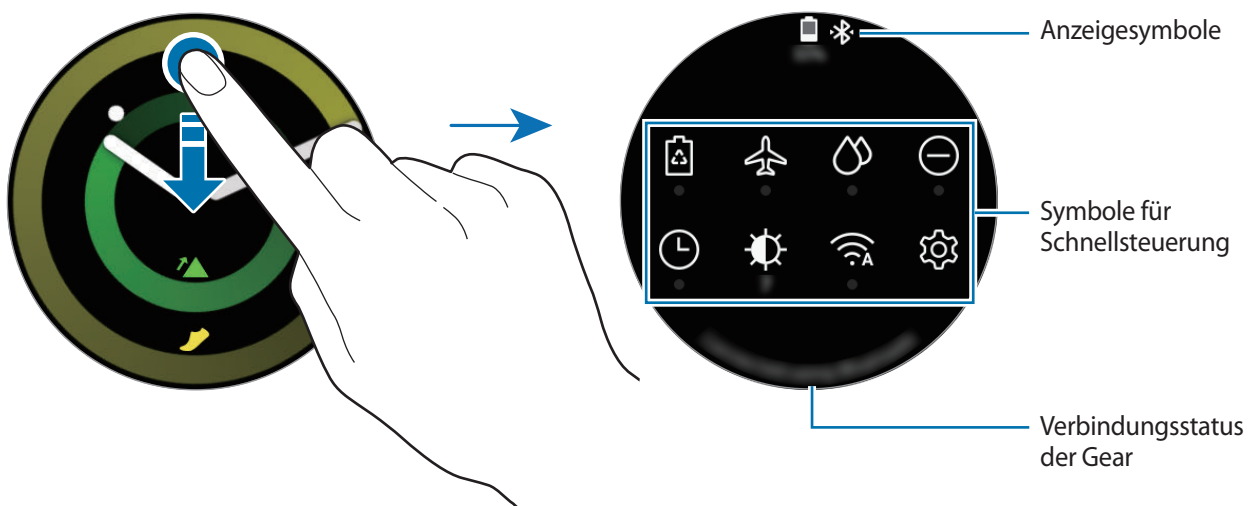

Anzeigesymbole überprüfen

Oben auf dem Schnellsteuerungsfeld erscheinen Anzeigesymbole, von denen Sie den aktuellen Status der Gear ablesen können. Die häufigsten Symbole sind in der folgenden Tabelle aufgelistet.



Die angezeigten Symbole können je nach Region variieren.

Symbol	Bedeutung
	Bluetooth verbunden
	Bluetooth getrennt
	Bluetooth-Headset verbunden
	Mit WLAN verbunden
	Akkuladezustand

Symbole für Schnellsteuerung überprüfen

Symbol	Bedeutung
	Energiesparmodus aktivieren
	Offline-Modus aktivieren
	Wassersperrmodus aktivieren
	Nicht-stören-Modus aktivieren
	Dauerhafte Anzeige der Uhr aktivieren
	Helligkeit einstellen
	Musik wiedergeben oder pausieren
	Einstellungsbildschirm öffnen
	NFC-Funktion aktivieren
	Vibrations- oder Stumm-Modus aktivieren
	Mit WLAN verbunden oder automatisch mit WLAN verbunden
	Berührungsempfindlichkeits-Funktion aktivieren
	Akkuverwaltungs-menü öffnen
	Standortinformationen aktivieren

Symbole für Schnellsteuerung bearbeiten

Sie können die Symbole für die Schnellsteuerung über das Schnellsteuerungsfeld bearbeiten. Es können maximal acht Symbole hinzugefügt werden. Wenn bereits acht Symbole vorhanden sind, können Sie ein neues nur dann hinzufügen, wenn Sie eines der vorhandenen Symbole löschen.

Symbole für Schnellsteuerung entfernen

Berühren und halten Sie auf dem Schnellsteuerungsfeld das Symbol, das Sie entfernen möchten, und tippen Sie  an.

Das entsprechende Symbol für die Schnellsteuerung wird daraufhin entfernt.

Symbole für Schnellsteuerung hinzufügen

Berühren und halten Sie ein Symbol, tippen Sie  an und wählen Sie auf dem Schnellsteuerungsfeld eine Funktion aus, die hinzugefügt werden soll.

Das Schnellsteuerungssymbol für die gewählte Funktion wird dem Schnellsteuerungsfeld hinzugefügt.

Energiesparmodus aktivieren

Hier können Sie den Energiesparmodus aktivieren, um einige Funktionen der Gear einzuschränken und so den Akkuverbrauch zu vermindern.

Tippen Sie auf dem Schnellsteuerungsfeld  an.

Sobald der Modus aktiviert ist, werden die Farben auf dem Bildschirm in Graustufen angezeigt.

Weitere Informationen finden Sie unter [Energiesparmodus](#).

Offline-Modus aktivieren

Sie können beim Fliegen den Offline-Modus aktivieren. Durch diese Funktion werden Anwendungen eingeschränkt, für die eine Netzwerkverbindung erforderlich ist. Die anderen Anwendungen und Funktionen können wie gewöhnlich verwendet werden.

Tippen Sie auf dem Schnellsteuerungsfeld  an.

Das Symbol  erscheint oben auf dem Bildschirm.

Wassersperrmodus aktivieren

Sie können den Wassersperrmodus aktivieren, wenn Sie im Wasser trainieren.

Tippen Sie auf dem Schnellsteuerungsfeld  an.

Der Touchscreen, die Aktivierungsgesten und die dauerhafte Anzeige der Uhr werden deaktiviert.

Um den Wassersperrmodus zu deaktivieren, halten Sie die Home-Taste gedrückt, bis der Kreis verschwunden ist.

Nicht-stören-Modus aktivieren

Sie können festlegen, dass die Gear nicht vibriert und der Bildschirm nicht eingeschaltet wird, wenn Sie Benachrichtigungen (mit Ausnahme von Alarmen) erhalten.

Tippen Sie auf dem Schnellsteuerungsfeld  an und aktivieren Sie den Modus „Nicht stören“.

Das Symbol  erscheint oben auf dem Bildschirm.

Dauerhafte Anzeige der Uhr aktivieren



Sie können einstellen, dass der Bildschirm beim Tragen der Gear eingeschaltet bleibt, auch wenn Sie das Gerät nicht verwenden.

Tippen Sie auf dem Schnellsteuerungsfeld  an.

Wenn Sie diese Funktion aktivieren, entleert sich der Akku schneller als gewöhnlich.

Helligkeit einstellen

Sie können die Bildschirmhelligkeit der Gear Ihrer Umgebung entsprechend anpassen.

Tippen Sie auf dem Schnellsteuerungsfeld  an und passen Sie die Helligkeit durch Drehen der Lünette oder durch Antippen von  oder  an.

Musik wiedergeben oder pausieren

Geben Sie Musik wieder oder pausieren Sie die Wiedergabe.

Tippen Sie auf dem Schnellsteuerungsfeld  oder  an.

Die Musik wird auf dem verbundenen Mobilgerät wiedergegeben oder pausiert. Nach dem Verbinden eines Bluetooth-Headsets können Sie Musik hören.

Einstellungsbildschirm öffnen

Öffnen Sie den Einstellungsbildschirm, um die verschiedenen Funktionen und Anwendungen der Gear zu konfigurieren.

Tippen Sie auf dem Schnellsteuerungsfeld  an.

Der Einstellungsbildschirm wird geöffnet.

NFC-Funktion aktivieren

Aktivieren Sie die NFC-Funktion, um Zahlungen durchzuführen.

Tippen Sie auf dem Schnellsteuerungsfeld  an.

Die NFC-Funktion wird aktiviert und Sie können über die NFC-Antenne ganz einfach Zahlungen tätigen. Weitere Informationen finden Sie unter [NFC](#).

Vibrations- oder Stumm-Modus aktivieren

Aktivieren Sie den Vibrations- oder Stumm-Modus.

Tippen Sie auf dem Schnellsteuerungsfeld  oder  an.

Verbindung mit einem WLAN-Netzwerk herstellen

Stellen Sie manuell eine Verbindung zu einem WLAN her oder legen Sie fest, dass die Verbindung zu einem WLAN automatisch hergestellt wird.

Tippen Sie auf dem Schnellsteuerungsfeld  oder  an.

Die Verbindung mit dem WLAN wird hergestellt bzw. getrennt. Um festzulegen, dass die Verbindung zu einem WLAN automatisch hergestellt wird, tippen Sie das WLAN-Symbol an, bis  angezeigt wird.

Berührungsempfindlichkeits-Funktion aktivieren

Aktivieren Sie die Berührungsempfindlichkeits-Funktion, damit Sie den Touchscreen auch dann verwenden können, wenn Sie Handschuhe tragen.

Tippen Sie auf dem Schnellsteuerungsfeld  an.



Je nach Art der Handschuhe erkennt der Touchscreen unter Umständen die Berührung nicht und die Funktion kann nicht genutzt werden.

Akkuverwaltungs­menü öffnen

Über das Akkuverwaltungs­menü können Sie den Akkuverbrauch einfach verwalten.

Tippen Sie auf dem Schnellsteuerungsfeld  an.

Das Akkuverwaltungs­menü wird angezeigt.

Standortinformationen aktivieren

Aktivieren Sie die Funktion für das Abrufen von Standortinformationen, um bestimmten Anwendungen die Verwendung von GPS- und Standortdaten zu ermöglichen.

Tippen Sie auf dem Schnellsteuerungsfeld  an.

Uhr

Ziffernblatt

Sie sehen die aktuelle Uhrzeit. Wenn Sie sich nicht im Ziffernblatt befinden, drücken Sie die Home-Taste, um zum Ziffernblatt zurückzukehren.



Uhrentyp ändern

Berühren und halten Sie das Ziffernblatt und drehen Sie die Lünette oder streichen Sie nach links bzw. rechts und wählen Sie dann einen Uhrentyp aus. Sie können die Uhr auch an Ihre Bedürfnisse anpassen, indem Sie **ANPASSEN** antippen. Um weitere Uhrentypen von **Galaxy Apps** herunterzuladen, tippen Sie **Galaxy Apps** an.

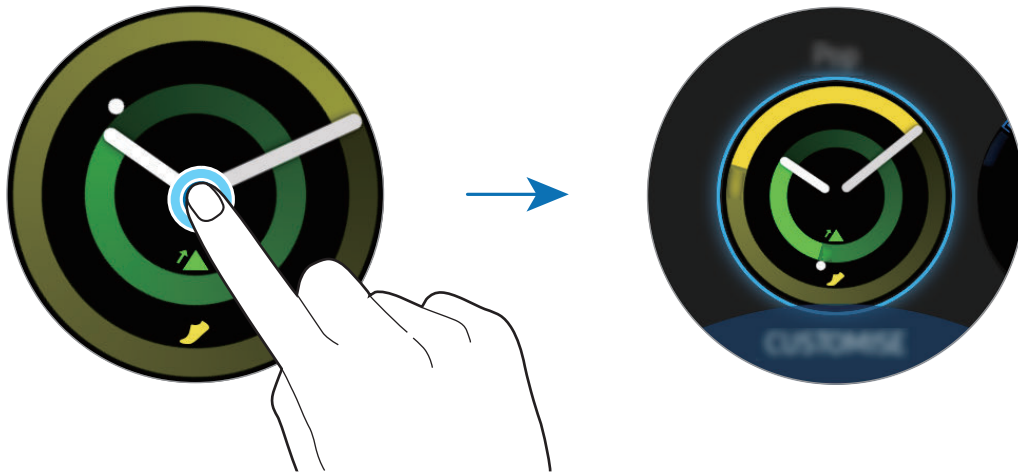

Berühren und halten Sie das Ziffernblatt und drehen Sie die Lünette schnell. Auf dem Bildschirm werden die verfügbaren Uhrentypen angezeigt und Sie können einfach die gewünschte Option auswählen. Die Funktion **ANPASSEN** ist jedoch nicht verfügbar.

Sie können den Uhrentyp der Gear auch auf dem Mobilgerät ändern. Starten Sie **Samsung Gear** auf dem Mobilgerät und tippen Sie **EINSTELLUNGEN** → **Ziffernblätter** an. Um weitere Uhrentypen von **Galaxy Apps** herunterzuladen, starten Sie **Samsung Gear** und tippen Sie **INFO** → **MEHR ZIFFERNBLÄTTER** an.

Uhrentyp mit Foto individualisieren

Importieren Sie ein Foto von einem Mobilgerät und verwenden Sie es als Uhrentyp. Weitere Informationen zum Importieren von Fotos von einem Mobilgerät finden Sie unter [Bilder von einem Mobilgerät importieren](#).

- 1 Berühren und halten Sie das Ziffernblatt und drehen Sie die Lünette oder streichen Sie nach links bzw. rechts und tippen Sie **ANPASSEN** des **Mein Foto+**-Uhrentyps aus.
- 2 Tippen Sie den Bildschirm und anschließend **Foto hinzufügen** an.

3 Wählen Sie das Foto aus, das Sie als Uhrentyp verwenden möchten, und tippen Sie **OK** → **OK** an.



Um zusätzliche Fotos hinzuzufügen, drehen Sie die Lünette oder streichen Sie nach links und wählen Sie **Foto hinzufügen** aus. Einem Uhrentyp können bis zu zehn Fotos hinzugefügt werden. Die hinzugefügten Fotos rotieren in chronologischer Reihenfolge.

4 Tippen Sie **OK** an.

Dauerhafte Anzeige der Uhr verwenden

Sie können einstellen, dass beim Tragen der Gear auf dem ausgeschalteten Bildschirm die Uhrzeit angezeigt wird.

Tippen Sie auf dem Anwendungsbildschirm  (**Einstellungen**) → **Ziffernblätter und Stile** → **Uhr immer ein** an, um die Funktion zu aktivieren.

Modus „Nur Uhr“

Sie können den Modus „Nur Uhr“ aktivieren. Im Modus „Nur Uhr“ wird lediglich die Uhrzeit angezeigt, während alle anderen Funktionen deaktiviert werden. Weitere Informationen zum Aktivieren des Modus „Nur Uhr“ finden Sie unter [Akkuverwaltung](#).

Benachrichtigungen

Benachrichtigungsfeld

Über das Benachrichtigungsfeld können Sie Benachrichtigungen (z. B. neue Nachrichten oder Anrufe in Abwesenheit) anzeigen. Drehen Sie bei angezeigtem Ziffernblatt die Lünette gegen den Uhrzeigersinn, um den Benachrichtigungsbildschirm anzuzeigen. Bei noch nicht gelesenen Benachrichtigungen erscheint ein gelber Punkt auf dem Ziffernblatt.

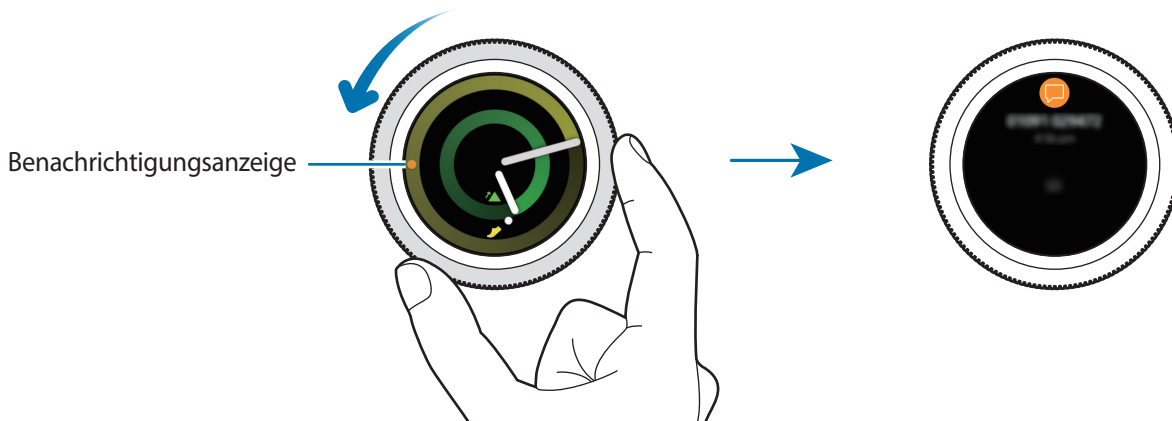

Eingehende Benachrichtigungen anzeigen

Wenn Sie eine Benachrichtigung erhalten, erscheinen Informationen zur Benachrichtigung wie der Benachrichtigungstyp auf dem Bildschirm. Tippen Sie die Benachrichtigung an, um Details anzuzeigen.

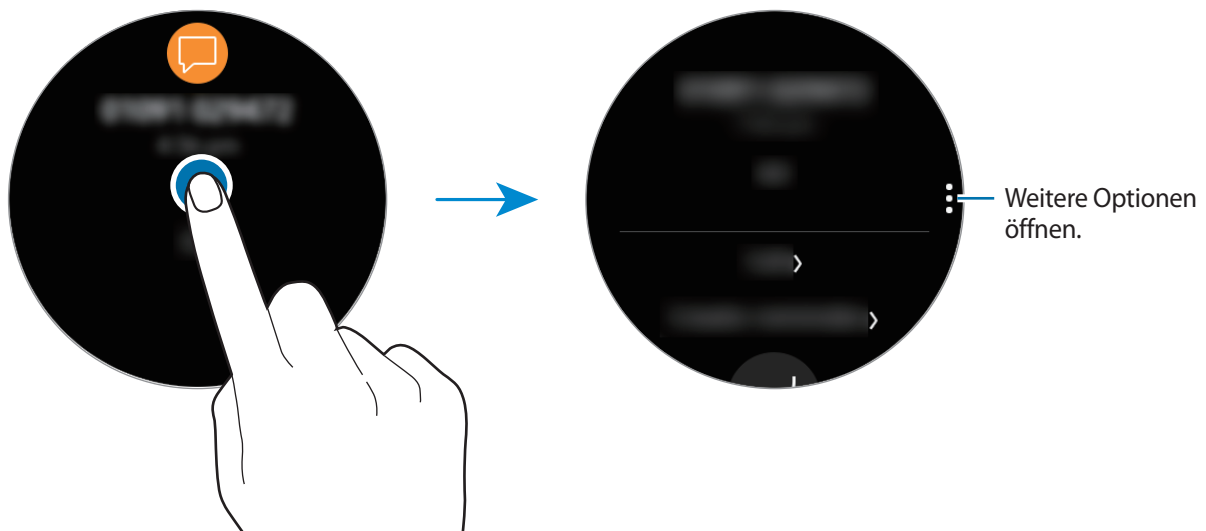

Drehen Sie die Lünette gegen den Uhrzeigersinn, um weitere Benachrichtigungen von anderen Anwendungen anzuzeigen.

Benachrichtigungen löschen

Sie löschen eine Benachrichtigung, indem Sie vom unteren Bildschirmrand nach oben streichen, während die Benachrichtigung aufgerufen ist.

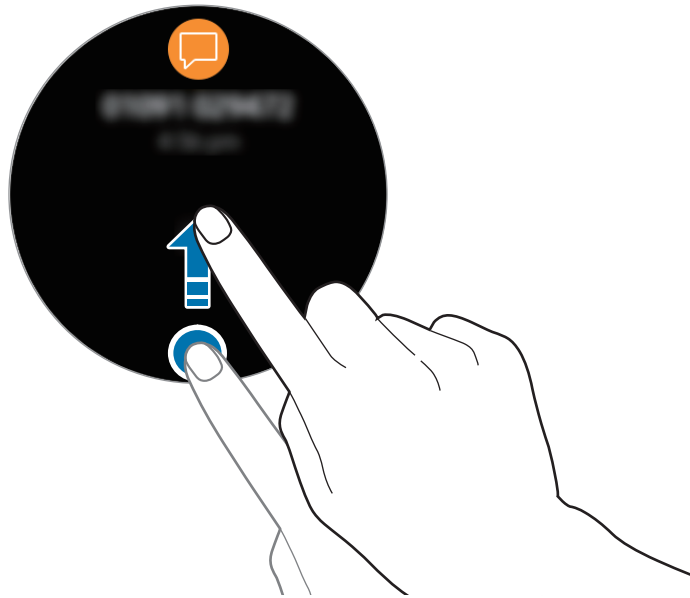

Anwendungen zum Empfangen von Benachrichtigungen auswählen

Wählen Sie auf Ihrem Mobilgerät eine Anwendung aus, über die Sie Benachrichtigungen erhalten möchten.

- 1 Starten Sie **Samsung Gear** auf dem Mobilgerät, tippen Sie **EINSTELLUNGEN** → **Benachrichtigungen** und anschließend den Schalter an.
- 2 Tippen Sie **Benachr. verwalten** und anschließend den Schalter neben den jeweiligen Apps an, um deren Benachrichtigungen auf der Gear zu empfangen.

Text eingeben

Einführung

Wenn die Texteingabe möglich ist, wird ein Texteingabebildschirm angezeigt.



- Das Bildschirmlayout variiert möglicherweise je nach der Anwendung, die Sie starten.
- Ist die Gear per Bluetooth mit einem Mobilgerät verbunden, werden die Spracheinstellungen des Mobilgeräts für die Gear übernommen.

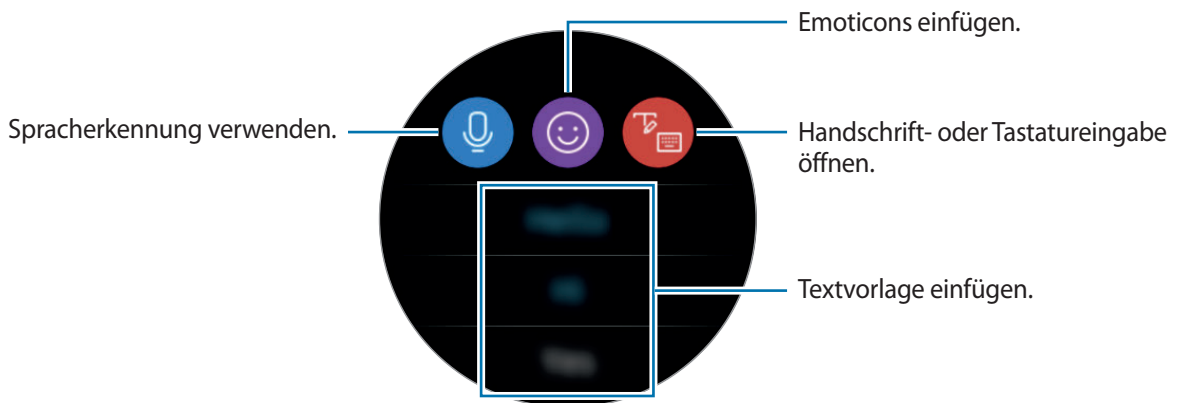

Spracheingabe verwenden

Tippen Sie  an und sprechen Sie, um eine Nachricht einzugeben.

Tippen Sie zum Ändern der erkannten Sprache  → **Eingabesprachen** an.

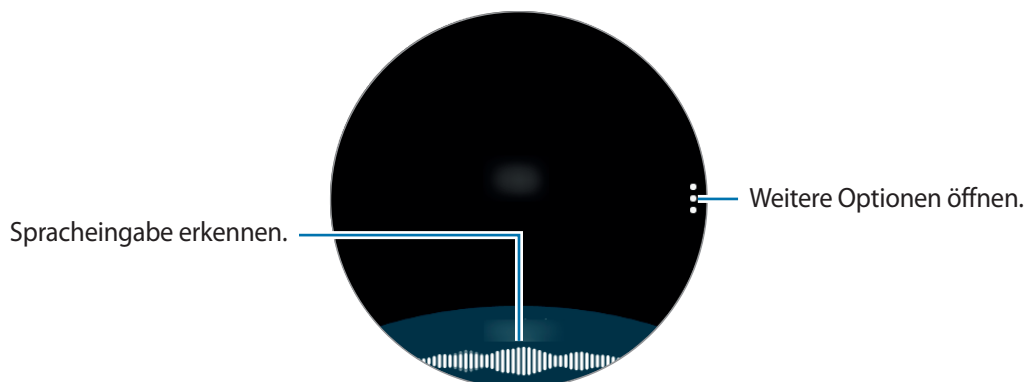



- Diese Funktion wird nicht in allen Sprachen unterstützt.
- **Tipps zur besseren Spracherkennung**

- Sprechen Sie deutlich.
- Sprechen Sie in ruhigen Umgebungen.
- Verwenden Sie keine anstößigen oder umgangssprachlichen Wörter.
- Vermeiden Sie es, Dialekt zu sprechen.

Je nach Ihrer Umgebung oder Ihrer Aussprache erkennt die Gear Ihre Spracheingabe möglicherweise nicht.

Emoticons verwenden

Tippen Sie 😊 an und wählen Sie den Emoticon aus, der gesendet werden soll. Um ein Bild zu zeichnen, tippen Sie oben auf dem Bildschirm **Zeichnen** an und zeichnen Sie Ihre Nachricht.

Drehen Sie die Lünette gegen den Uhrzeigersinn, um die einzelnen Zeichenstriche zu löschen. Um einen Strich wiederherzustellen, drehen Sie die Lünette im Uhrzeigersinn.

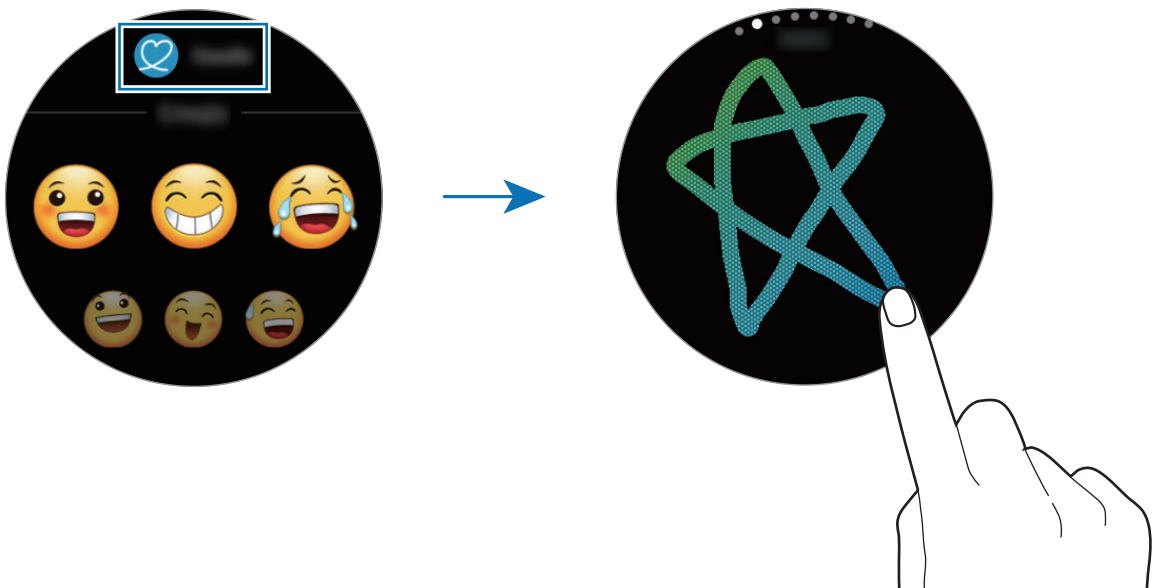

Handschrift- oder Tastatureingabe verwenden

Tippen Sie  an, um den Handschriftmodus zu starten und auf dem Bildschirm zu schreiben.

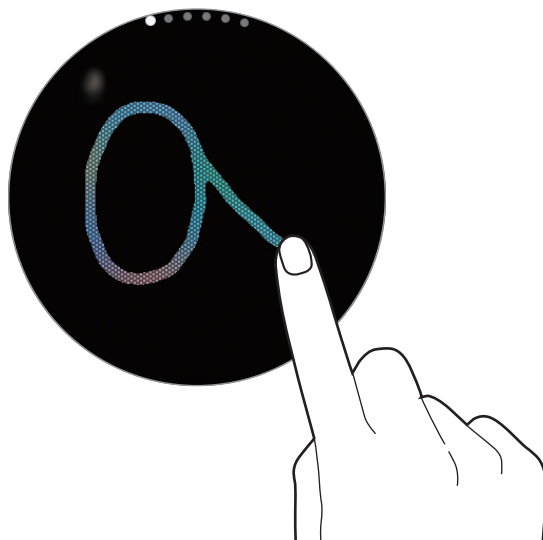

Diese Funktion ist je nach Region u. U. nicht verfügbar.

Eingabemodus ändern

Drehen Sie die Lünette, um über den Eingabebildschirm den Eingabemodus zu ändern. Sie können zwischen Handschrift-, Zeichen-, Ziffern-, Satzzeichen-, Emoticon- und Spracheingabe-Modus wechseln.

Eingabesprache ändern

Ziehen Sie die Leertaste nach links oder rechts und halten Sie sie gedrückt, um die Eingabesprache zu ändern.

Wechseln Sie zum Ziffern-, Satzzeichen- oder Emoticon-Modus, um weitere Sprachen zuzufügen. Tippen Sie dann  → **Eingabesprachen** an und wählen Sie die Sprache aus, die Sie hinzufügen möchten. Sie können bis zu zwei Sprachen verwenden.

Tastatur verwenden

Drehen Sie die Lünette, um Text mit der Tastatur einzugeben.



- Die Texteingabe wird nicht für alle Sprachen unterstützt. Zum Eingeben eines Texts müssen Sie die Eingabesprache in eine der unterstützten Sprachen ändern.
- Das Tastaturlayout variiert möglicherweise je nach Region.

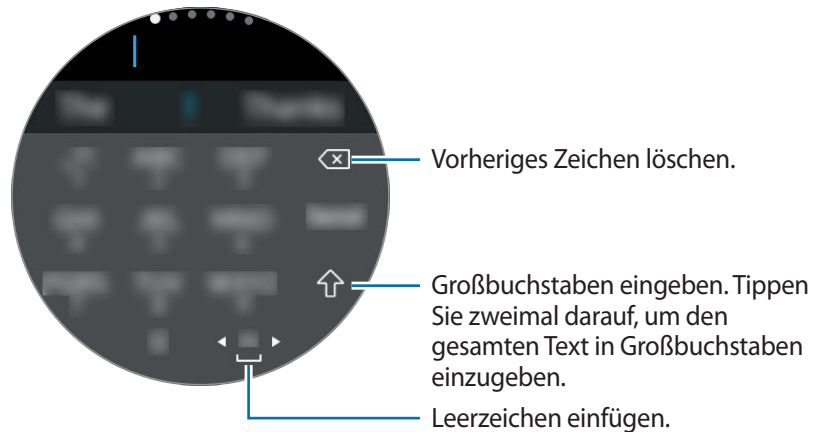

GPS

Die Gear hat einen eingebauten GPS-Sensor, sodass Sie Echtzeit-Standortinformationen ohne Verbindung zu einem Mobilgerät überprüfen können. Wenn Sie die Gear ohne Mobilgerät verwenden oder Anwendungen wie **Höhenm. Barometer** nutzen, wird der GPS-Sensor im Gerät aktiviert. Zudem können andere Ihren Standort bestimmen, wenn Sie im Notfall eine SOS-Nachricht versenden.

Tippen Sie auf dem Anwendungsbildschirm  (**Einstellungen**) → **Verbindungen** → **Standort** → **Standort** an, um die Funktion zu aktivieren.

Um eine Methode für die Standortort Erfassung auszuwählen, scrollen Sie auf dem Bildschirm nach unten und wählen Sie eine Option aus.

Wenn die Gear mit einem Mobilgerät verbunden ist, greift diese Funktion auf die GPS-Informationen des Mobilgeräts zu. Aktivieren Sie die Standortfunktion des Mobilgeräts, um den GPS-Sensor zu verwenden.



Das GPS-Signal ist an Orten schwächer, an denen es behindert werden kann, z. B. zwischen Gebäuden, in tiefliegenden Gebieten oder bei schlechten Wetterbedingungen.

SOS-Nachrichten

In einer Notfallsituation können Sie eine SOS-Nachricht senden, indem Sie schnell dreimal auf die Home-Taste der Gear drücken.

SOS-Nachrichten einrichten

- 1 Starten Sie **Samsung Gear** auf dem Mobilgerät, tippen Sie **EINSTELLUNGEN** → **Senden von SOS-Anfragen** und anschließend den Schalter an, um die Funktion zu aktivieren.
- 2 Befolgen Sie zum Hinzufügen von Notfallkontakten die Anweisungen auf dem Bildschirm, sofern Sie noch keine Notfallkontakte hinzugefügt haben.

Notfallkontakte hinzufügen

Starten Sie **Samsung Gear** auf dem Mobilgerät und tippen Sie **EINSTELLUNGEN** → **Senden von SOS-Anfragen** → **SOS-Nachrichten senden an** → **HZFG. an**.

Tippen Sie **Neuer Kontakt** an und geben Sie die Kontaktinformationen ein oder tippen Sie **Aus Kontakten auswählen** an, um einen vorhandenen Kontakt als Notfallkontakt hinzuzufügen.

SOS-Nachrichtenverzögerung festlegen

Legen Sie fest, dass die Gear nach kurzer Zeit eine SOS-Nachricht sendet, wenn Sie schnell dreimal die Home-Taste drücken.

Starten Sie **Samsung Gear** auf dem mobilen Gerät und tippen Sie **EINSTELLUNGEN** → **Senden von SOS-Anfragen** an. Tippen Sie den Schalter **Countdown vor dem Senden** an, um die Funktion zu aktivieren.

SOS-Nachrichten senden

Drücken Sie im Notfall die Home-Taste der Gear dreimal schnell hintereinander.

Die Gear sendet dann SOS-Nachrichten an Ihre Notfallkontakte. Die Nachrichten enthalten Ihre aktuellen Standortinformationen und einen Link, mit dem Ihre Echtzeit-Standortinformationen 60 Minuten lang erfasst werden können.

Nach dem Senden einer SOS-Nachricht wird das Symbol  auf dem Ziffernblatt angezeigt. Streichen Sie nach rechts, um weitere Informationen zur SOS-Nachricht anzuzeigen.

Meinen Standort anzeigen

Nach dem Senden einer SOS-Nachricht mit Ihren Standortinformationen können Sie Ihren Standort im Benachrichtigungsfeld anzeigen. Streichen Sie auf dem Ziffernblatt nach rechts oder drehen Sie die Lünette gegen den Uhrzeigersinn und tippen Sie den Bildschirm an, um Ihren aktuellen Standort anzuzeigen.

Um Ihren Standort nicht mehr mit Ihren Notfallkontakten zu teilen, scrollen Sie auf dem Bildschirm nach unten und tippen Sie  (**Freigabe beenden**) →  an.

Gear finden



Wenn Sie Ihre Gear verlegen, können Sie sie mit der Samsung Gear-App auf Ihrem Mobilgerät wiederfinden.



Damit Sie diese Funktion nutzen können, müssen Sie Ihren Samsung Account zuerst auf dem verbundenen Mobilgerät registrieren.

1 Starten Sie **Samsung Gear** auf dem Mobilgerät und tippen Sie **EINSTELLUNGEN** → **Gear finden** an.

2 Tippen Sie  an.

Die Gear vibriert daraufhin und der Bildschirm wird eingeschaltet. Ziehen Sie  aus dem großen Kreis auf der Gear, drehen Sie die Lünette im Uhrzeigersinn oder tippen Sie auf dem Mobilgerät  an, um die Vibration einzustellen.

Verlieren Sie Ihre Gear oder wird sie gestohlen, können Sie sie per Fernzugriff steuern. Starten Sie **Samsung Gear** auf dem Mobilgerät und tippen Sie **EINSTELLUNGEN** → **Gear finden** → **Fernsteuerung** und anschließend den Schalter an, um die Funktion zu aktivieren.

Anwendungen

SMS/MMS

Rufen Sie Nachrichten auf der Gear ab und senden Sie dem Absender eine Antwort.

Nachrichten anzeigen



Wenn Sie Nachrichten im Roaming-Modus empfangen, kann dies zusätzliche Kosten verursachen.

- 1 Tippen Sie auf dem Anwendungsbildschirm  (SMS/MMS) an.
Alternativ dazu können Sie auf dem Ziffernblatt nach rechts streichen oder die Lünette gegen den Uhrzeigersinn drehen, wenn Sie eine neue Nachricht erhalten.
- 2 Blättern Sie durch die Nachrichtenliste und wählen Sie einen Kontakt aus, um Ihre Konversationen anzuzeigen.

Wenn Sie eine Nachricht auf Ihrem Mobilgerät anzeigen möchten, tippen Sie  an, drehen Sie die Lünette und tippen Sie **Auf Telefon anzeigen** an.

Wenn Sie auf eine Nachricht antworten möchten, tippen Sie  (**Antworten**) an und geben Sie Ihre Nachricht ein. Alternativ dazu können Sie auf eine Nachricht antworten, indem Sie die Lünette im Uhrzeigersinn drehen.

Nachrichten versenden



Wenn Sie Nachrichten im Roaming-Modus versenden, kann dies zusätzliche Kosten verursachen.

- 1 Tippen Sie auf dem Anwendungsbildschirm  (SMS/MMS) an.

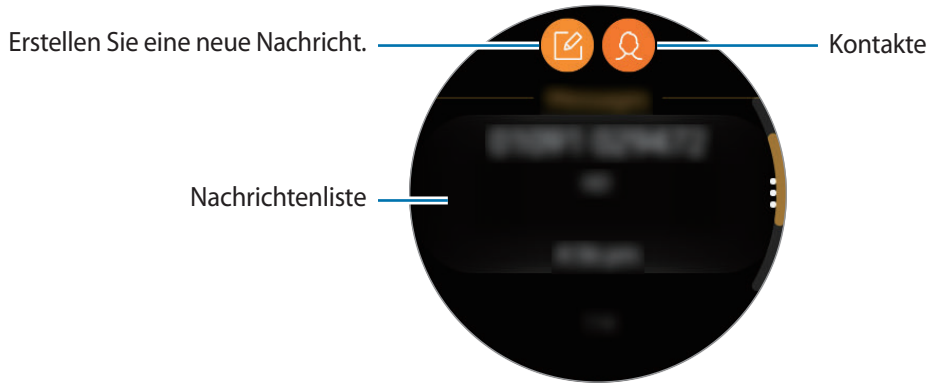

- 2 Tippen Sie  an.

Sie können den Empfänger einer Nachricht auch auswählen, indem Sie in der Kontaktliste  antippen.

- 3 Fügen Sie einen Empfänger hinzu und tippen Sie **WEITER** an.

- 4 Geben Sie anhand einer der verfügbaren Methoden Text ein und tippen Sie **SENDEN** oder **Senden** an.

Wenn Sie eine Textvorlage oder ein Emoticon auswählen, wird die Nachricht automatisch an die Empfänger gesendet.

Wenn Sie Text per Sprache eingeben, können Sie für die Nachricht das Text- oder Audioformat auswählen. Sollte der Bildschirm zum Auswählen des Nachrichtenformats nicht erscheinen, öffnen Sie den Anwendungsbildschirm, tippen Sie  (**Einstellungen**) → **App-Einstellungen** → **SMS/MMS** → **Als Audio senden** an, um die Funktion zu aktivieren.

Telefon

Einführung

Sie können auf der Gear einen Anruf entgegennehmen bzw. tätigen und Benachrichtigungen über eingehende Anrufe erhalten. Telefonate sind jedoch nur über das verbundene Mobilgerät möglich.

Anrufe entgegennehmen

Anruf beantworten

Ziehen Sie bei einem eingehenden Anruf  aus dem großen Kreis. Oder drehen Sie die Lünette im Uhrzeigersinn.

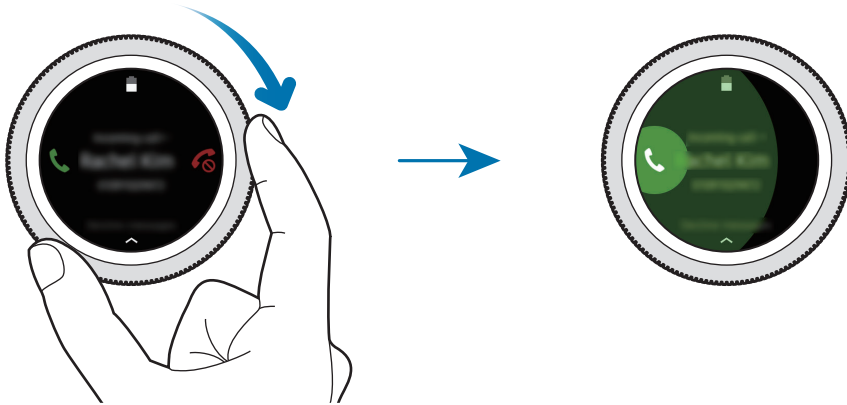

Wenn die Sprachsteuerungsfunktion aktiviert wurde, sagen Sie Antworten, um den Anruf anzunehmen. Um die Sprachsteuerung zu aktivieren, öffnen Sie den Anwendungsbildschirm, tippen Sie  (**Einstellungen**) → **App-Einstellungen** → **Anrufe** → **Sprachantwort an**.

Gespräche sind nur über das verbundene Mobilgerät möglich.

Anruf abweisen

Weisen Sie einen eingehenden Anruf ab und senden Sie dem Anrufer eine Ablehnungsnachricht. Ziehen Sie bei einem eingehenden Anruf  aus dem großen Kreis. Oder drehen Sie die Lünette entgegen dem Uhrzeigersinn.

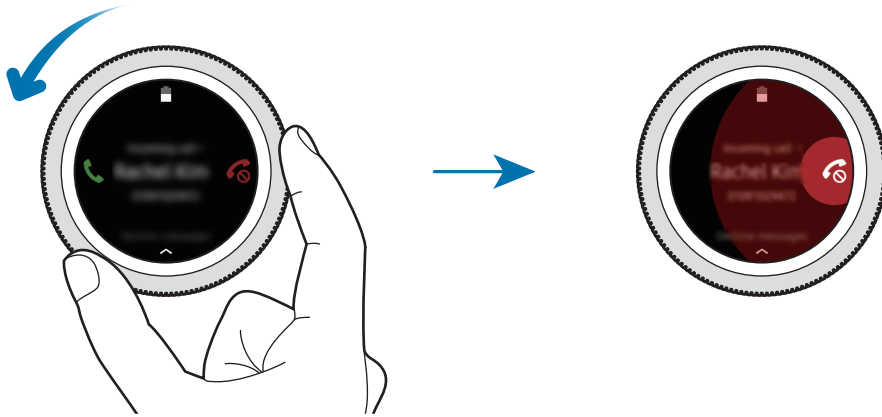

Streichen Sie zum Senden einer Ablehnungsnachricht auf dem Bildschirm von unten nach oben.

Wenn die Sprachsteuerungsfunktion aktiviert wurde, sagen Sie „Abweisen“, um den Anruf abzulehnen. Um die Sprachsteuerung zu aktivieren, öffnen Sie den Anwendungsbildschirm, tippen Sie  (Einstellungen) → App-Einstellungen → Anrufe → Sprachantwort an.

Verpasste Anrufe





Wenn Sie einen Anruf verpasst haben, erscheint eine Benachrichtigung auf dem Bildschirm. Streichen Sie auf dem Ziffernblatt nach rechts oder drehen Sie die Lünette gegen den Uhrzeigersinn, um Benachrichtigungen zu verpassten Anrufen anzuzeigen. Sie können auch auf dem Anwendungsbildschirm  (Telefon) antippen, um die verpassten Anrufe anzuzeigen.

Anrufe tätigen

Tippen Sie auf dem Anwendungsbildschirm  (Telefon) an.



Verwenden Sie eine der folgenden Methoden:

- Tippen Sie  an, geben Sie die Nummer über das Tastenfeld ein und tippen Sie dann  an.
- Tippen Sie  an, suchen Sie einen Kontakt oder wählen Sie einen aus und tippen Sie dann  an.
- Blättern Sie durch die Liste der Protokolle, wählen Sie einen Protokolleintrag aus und tippen Sie dann  an.

Kontakte

Rufen Sie die Kontaktliste Ihres Mobilgeräts auf, nachdem Sie die Gear mit dem Mobilgerät verbunden haben. Sie können einen Kontakt anrufen oder ihm eine Nachricht senden.

Tippen Sie auf dem Anwendungsbildschirm  (Kontakte) an.





Die Kontakte in der Favoritenliste auf dem Mobilgerät werden oben in der Kontaktliste angezeigt.



Verwenden Sie eine der folgenden Suchmethoden:

- Tippen Sie  an und geben Sie oben in der Kontaktliste die Suchkriterien ein.
- Scrollen Sie durch die Kontaktliste.
- Drehen Sie die Lünette. Wenn Sie die Lünette schnell drehen, wird die Liste in alphabetischer Reihenfolge gescrollt.

Wenn Sie einen Kontakt ausgewählt haben, stehen Ihnen die folgenden Aktionen zur Verfügung:

-  : Sprachanruf tätigen.
-  : Nachricht verfassen.

Kontakte hinzufügen

- 1 Tippen Sie auf dem Anwendungsbildschirm  (**Kontakte**) an.
- 2 Tippen Sie oben in der Kontaktliste  an und geben Sie die Kontaktinformationen ein.
- 3 Tippen Sie **SPEICHERN** an.

Häufig verwendete Kontakte für das Widget auswählen

Nachdem Sie das **Kontakte**-Widget hinzugefügt haben, können Sie häufig verwendete Kontakte auswählen, um diese einfach per SMS oder Anruf zu kontaktieren. Tippen Sie **Kontakte hzfg.** an, wählen Sie Kontakte aus und tippen Sie anschließend **OK** an. Weitere Informationen zum Hinzufügen von Widgets finden Sie unter [Widgets hinzufügen](#).



Sie können dem Widget bis zu vier Kontakte hinzufügen.

Meinem Profil medizinische Informationen hinzufügen

Fügen Sie Ihrem Profil medizinische Informationen für Erstretter hinzu.

Tippen Sie auf dem Mobilgerät **Kontakte** an, wählen Sie Ihr Profil aus und geben Sie Ihre medizinischen Informationen ein. Um Ihre medizinischen Informationen anzuzeigen, tippen Sie auf dem Anwendungsbildschirm der Gear  (**Kontakte**) → Ihr Profil an und streichen Sie vom unteren Bildschirmrand nach oben.

Halten Sie in einer Notfallsituation die Home-Taste (Ein-/Aus-Taste) der Gear gedrückt und tippen Sie **Medizinische Notfallinfos** an.



Abhängig vom Mobilgerät, das mit der Gear verbunden ist, können Sie die Funktion möglicherweise nicht nutzen.

Samsung Pay

Registrieren Sie häufig verwendete Karten bei Samsung Pay, einem mobilen Zahlungsdienst, um Zahlungen schnell und sicher vorzunehmen. Samsung Pay unterstützt Nahfeldkommunikation (Near Field Communication, NFC), um Zahlungen mit standardmäßigen Kreditkartenlesern zu ermöglichen.

Weitere Informationen, z. B. zu den Karten, die diese Funktion unterstützen, finden Sie auf www.samsung.com/samsungpay. Sie haben auch die Möglichkeit, die Anwendung **Samsung Pay** zu starten und **Mehr** → **Hilfe** anzutippen.



- Die Verfügbarkeit und die unterstützten Funktionen der Anwendung können je nach Region oder Dienstanbieter variieren.
- Die Verfahren für die Ersteinrichtung und Kartenregistrierung können je nach Region oder Dienstanbieter variieren.

Zahlungen durchführen

- 1 Starten Sie **Samsung Gear** auf dem Mobilgerät.
- 2 Tippen Sie **SAMSUNG PAY ÖFFNEN** an und befolgen Sie die Anweisungen auf dem Bildschirm, um die Kartenregistrierung abzuschließen.
- 3 Um eine Zahlung auf der Gear zu tätigen, halten Sie die Zurück-Taste gedrückt.
- 4 Wählen Sie in der Kartenliste eine Karte aus und tippen Sie **BEZAHLEN** an.

5 Halten Sie die Gear nahe an das Kartenlesegerät.

Wenn das Kartenlesegerät die Kartendaten erkennt, wird die Zahlung verarbeitet.



- Je nach Netzwerkverbindung kann es vorkommen, dass Zahlungen nicht verarbeitet werden.
- Die Verifizierungsmethode für Zahlungen hängt unter Umständen vom jeweiligen Kartenlesegerät ab.

Samsung Health

Einführung

Samsung Health zeichnet Ihre 24-Stunden-Aktivitäten auf und ermutigt Sie dazu, einen gesunden Lebensstil zu führen. Wenn Sie die Gear mit Ihren Mobilgeräten verbinden, können Sie Gesundheitsdaten speichern und verwalten und zudem täglich hilfreiche Fitnessinformationen abrufen.

Wenn Sie länger als 10 Minuten trainieren und dabei die Gear tragen, wird auf der Gear eine motivierende Nachricht angezeigt. Wenn die Gear mehr als eine Stunde lang keine Aktivität erfasst, werden Sie benachrichtigt und eine Anleitung für Stretching-Übungen wird angezeigt. Sollte die Gear erkennen, dass Sie gerade Auto fahren, zeigt Sie keine motivierenden Nachrichten oder Stretching-Übungen an.

Tippen Sie auf dem Anwendungsbildschirm  (Samsung Health) an.



- Die Samsung Health-Funktionen wurden für Freizeitaktivitäten, die Steigerung des Wohlbefindens und zu Fitnesszwecken entwickelt. Sie sind nicht zur medizinischen Verwendung geeignet. Lesen Sie die Anweisungen vor der Verwendung dieser Funktionen sorgfältig.
- Die Informationen, die Sie über die Gear oder die Fit-Software oder eine andere Anwendung erhalten, die auf dem Gerät vorinstalliert ist, sind möglicherweise nicht angemessen, genau, vollständig oder verlässlich.

Gear richtig tragen

- Wenn Sie die Funktion zur automatischen Pulserfassung aktivieren oder die Gear Ihre Übung erkennt, wird Ihr Puls automatisch erfasst. Tragen Sie die Gear beim Messen des Puls wie unten auf der Abbildung gezeigt bequem am Arm oberhalb des Knöchels.
- Wenn Sie die Gear zu eng einstellen, treten unter Umständen Hautreizungen auf, wenn Sie sie dagegen zu locker tragen, kann Reibung entstehen.
- Lockern Sie das Armband nach dem Training.

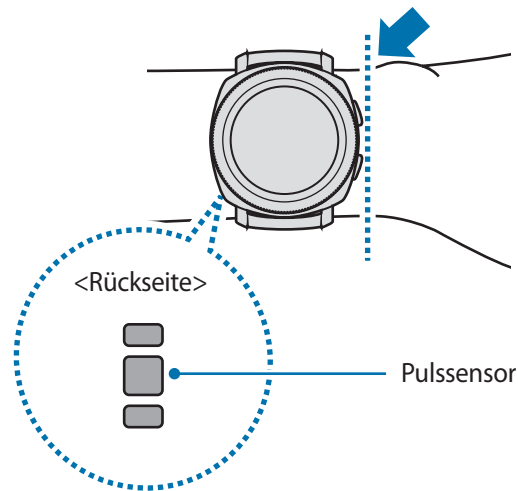



- Die Genauigkeit des Pulssensors wird möglicherweise durch die Messbedingungen und -umgebung beeinträchtigt.
- Nutzen Sie die Pulsfunktion nur zur Messung Ihres Pulses.
- Sehen Sie auf keinen Fall direkt in das Licht des Pulssensors. Dies kann zu Sehschäden führen. Verhindern Sie zudem, dass Kinder direkt in das Licht des Sensors sehen.
- Die Messung kann auch durch eine kalte Umgebungstemperatur beeinträchtigt werden. Sorgen Sie im Winter oder bei kalten Temperaturen für ausreichend Wärmezufuhr, wenn Sie Ihren Puls messen.
- Messen Sie Ihren Puls, wenn Sie sitzen und entspannt sind. Bewegen Sie sich während der Messung des Pulses möglichst wenig. Andernfalls kann es zu ungenauen Ergebnissen bei der Messung des Pulses kommen.
- Falls das Ergebnis stark vom erwarteten Puls abweicht, ruhen Sie sich weitere 30 Minuten lang aus und führen Sie dann erneut eine Messung aus.
- Wenn Sie vor der Messung rauchen oder Alkohol trinken, weicht Ihr Puls möglicherweise von Ihrem normalen Puls ab.
- Während der Messung Ihres Pulses sollten Sie weder reden noch gähnen oder tief atmen. Andernfalls kann es zu ungenauen Ergebnissen bei der Messung des Pulses kommen.
- Da der Pulssensor die Messung mithilfe von Licht ausführt, kann ihre Genauigkeit durch bestimmte körperliche Faktoren beeinträchtigt werden, die die Lichtabsorption und -reflexion beeinflussen. Dies sind beispielsweise die Blutzirkulation bzw. der Blutdruck, die Beschaffenheit der Haut sowie die Lage und Konzentration der Blutgefäße. Sollte Ihr Puls zudem sehr hoch oder sehr niedrig sein, sind die Messungen möglicherweise ungenau.
- Wird das Gerät nicht fest genug angebracht, beispielsweise an einem sehr dünnen Handgelenk, ist die Pulsmessung möglicherweise ungenau, da das Licht ungleichmäßig reflektiert wird. Sollte die Pulsmessung nicht richtig funktionieren, passen Sie die Position des Pulssensors an Ihrem Handgelenk an, indem Sie das Gerät mehr nach rechts, links, oben oder unten schieben. Sie können es auch so drehen, dass der Pulssensor fest an der Innenseite Ihres Handgelenks sitzt.
- Ist der Pulssensor schmutzig, wischen Sie ihn ab und versuchen Sie es erneut. Befinden sich zwischen dem Armband des Geräts und Ihrem Handgelenk beispielsweise Haare, Schmutz oder ein anderer Gegenstand, können diese die gleichmäßige Reflexion des Lichts verhindern. Entfernen Sie derartige Störquellen vor der Nutzung.
- Sollte sich das Gerät erhitzen, nehmen Sie es ab und lassen Sie es abkühlen. Wenn die Haut längere Zeit der heißen Geräteoberfläche ausgesetzt ist, können Sie Verbrennungen erleiden.

Kcal verbraucht

Sehen Sie nach, wie viele Kalorien Sie täglich oder in dieser Woche verbrannt haben und was Ihr Wochendurchschnitt ist.

Tippen Sie auf dem Anwendungsbildschirm  (**Samsung Health**) an und öffnen Sie den Bildschirm mit den verbrannten Kalorien. Alternativ dazu können Sie auf dem Ziffernblatt die Lünette im Uhrzeigersinn drehen und das **Kalorien**-Widget durch Antippen öffnen.

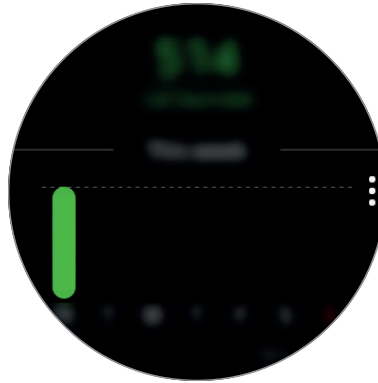

Um die Aufzeichnungen nach Tag aufzurufen, tippen Sie **Jedes Datum anz.** an.



Bei den verbrannten Kalorien wird Ihr Grundumsatz berücksichtigt, der anhand des registrierten Profils ermittelt wurde. Wenn Sie die Anwendung **Samsung Health** erstmals starten, wird Ihr Grundumsatz bis zum Starten der Anwendung als verbrannte Kalorien angezeigt.

Schritte

Die Gear zählt die Anzahl Ihrer Schritte und misst die zurückgelegte Entfernung.

Schrittzahl und zurückgelegte Entfernung messen

Tippen Sie auf dem Anwendungsbildschirm  (Samsung Health) an und drehen Sie die Lünette im Uhrzeigersinn, um den Schrittzahl-Tracker-Bildschirm zu öffnen. Alternativ dazu können Sie auf dem Ziffernblatt die Lünette im Uhrzeigersinn drehen und das **Schritte**-Widget durch Antippen öffnen.

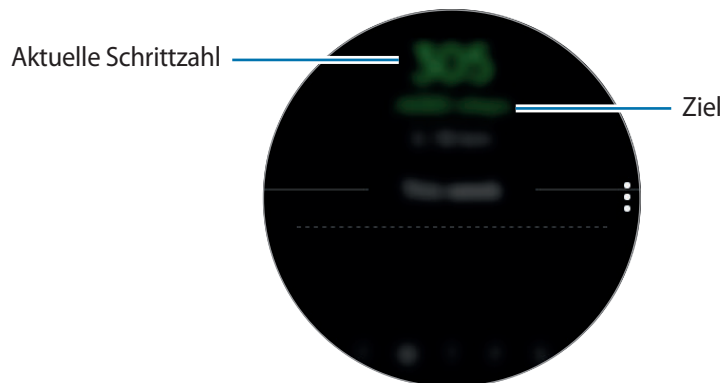

Streichen Sie zum Anzeigen der wöchentlichen Aufzeichnungen als Grafik auf dem Bildschirm nach oben oder unten. Um die Aufzeichnungen nach Tag aufzurufen, tippen Sie **Jedes Datum anz.** an.



- Sobald Sie anfangen, Ihre Schritte zu zählen, erfasst der Schrittzahl-Tracker Ihre Schritte und zeigt nach einer kurzen Verzögerung die Schrittzahl an. Die Gear erfasst Ihre Bewegungen genau, sobald Sie etwas gegangen sind. Möglicherweise dauert es etwas, bis eine genaue Schrittzählung angezeigt werden kann und das Pop-up-Fenster mit dem Hinweis erscheint, dass Sie ein Ziel erreicht haben.
- Falls Sie den Schrittzahl-Tracker auf der Reise per Auto oder Zug verwenden, können Vibrationen die Schrittzahl beeinflussen.

Ziel für zurückgelegte Schritte festlegen

- 1 Streichen Sie auf dem Bildschirm nach oben und tippen Sie **Einst.** an. Oder tippen Sie  → **Einst.** an.
- 2 Tippen Sie **Schrittziel** an.
- 3 Drehen Sie die Lünette, um das Ziel einzustellen, und tippen Sie **OK** an.

Alarm einstellen

- 1 Um einen Alarm zu erhalten, wenn Sie ein Ziel erreicht haben, streichen Sie auf dem Bildschirm nach oben und tippen Sie **Einst.** an. Oder tippen Sie  → **Einst.** an.
- 2 Tippen Sie **Benachrichtigungen** an, um diese Funktion zu aktivieren.

Etagen

Zeichnen Sie auf, wie viele Etagen Sie hinaufgegangen sind.

Zurückgelegte Etagen zählen

Tippen Sie auf dem Anwendungsbildschirm  (**Samsung Health**) an und drehen Sie die Lünette im Uhrzeigersinn, um den Etagen-Tracker-Bildschirm zu öffnen. Alternativ dazu können Sie auf dem Ziffernblatt die Lünette im Uhrzeigersinn drehen und das **Etagen**-Widget durch Antippen öffnen.

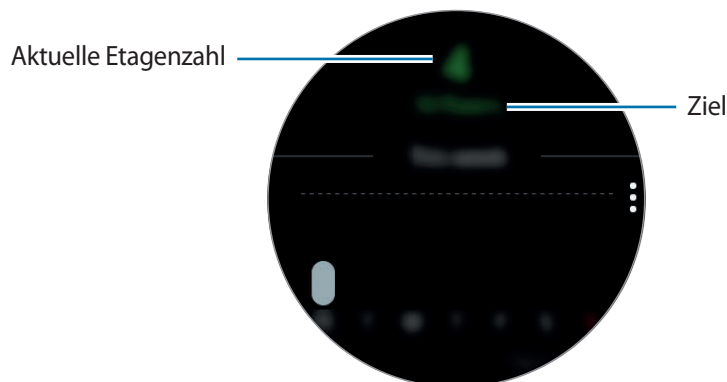

Streichen Sie zum Anzeigen der wöchentlichen Aufzeichnungen als Grafik auf dem Bildschirm nach oben oder unten. Um die Aufzeichnungen nach Tag aufzurufen, tippen Sie **Jedes Datum anz.** an.



- Etwa 3 Meter gelten als eine Etage. Die angegebene Anzahl an Etagen stimmt möglicherweise nicht mit der tatsächlichen Anzahl an Etagen überein, die Sie hinaufgegangen sind.
- Abhängig von der Umgebung, den Bewegungen des Benutzers und dem Gebäudezustand ist die Messung der Etagen möglicherweise nicht genau.
- Die erfasste Etagenanzahl ist möglicherweise nicht richtig, wenn Wasser (beispielsweise beim Duschen oder Wassersport) oder Fremdkörper in den Luftdrucksensor gelangen. Falls Reinigungsmittel, Schweiß oder Regen mit der Gear in Kontakt kommen, spülen Sie das Gerät mit sauberem Wasser ab und trocknen Sie den Luftdrucksensor vor der Verwendung sorgfältig.

Ziel für das Zurücklegen von Etagen festlegen

- 1 Streichen Sie auf dem Bildschirm nach oben und tippen Sie **Einst.** an. Oder tippen Sie  → **Einst.** an.
- 2 Tippen Sie **Etagenziel** an.
- 3 Drehen Sie die Lünette, um das Ziel einzustellen, und tippen Sie **OK** an.

Alarm einstellen

- 1 Um einen Alarm zu erhalten, wenn Sie ein Ziel erreicht haben, streichen Sie auf dem Bildschirm nach oben und tippen Sie **Einst.** an. Oder tippen Sie  → **Einst.** an.
- 2 Tippen Sie **Benachrichtigungen** an, um diese Funktion zu aktivieren.

Training

Mit der Trainingsfunktion von Samsung Health können Sie Trainingsdaten und Kalorienverbrauch aufzeichnen.



- Vor Verwendung der Funktion sollten Schwangere, ältere Personen, kleine Kinder, Benutzer, die unter Beschwerden wie einem chronischen Herzleiden oder hohem Blutdruck leiden, sich an einen Arzt wenden.
- Sollten Sie während des Trainings ein Schwindelgefühl, Schmerzen oder Atemnot verspüren, beenden Sie die Funktion und wenden Sie sich an einen Arzt.
- Falls Sie die Gear erst vor Kurzem gekauft oder zurückgesetzt haben, erstellen Sie ein Profil.

Beachten Sie Folgendes, wenn Sie bei kaltem Wetter trainieren:

- Verwenden Sie das Gerät möglichst nicht bei Kälte. Nutzen Sie das Gerät bestenfalls nur in Gebäuden.
- Wenn Sie das Gerät bei kaltem Wetter im Freien nutzen, halten Sie die Gear mit dem Ärmel bedeckt, wenn Sie sie nicht verwenden.

Training beginnen

1 Tippen Sie auf dem Anwendungsbildschirm  (**Samsung Health**) an.

2 Drehen Sie die Lünette im Uhrzeigersinn, um den Trainings-Tracker-Bildschirm zu öffnen.

3 Tippen Sie **TRAINIEREN** an und wählen Sie die Trainingsart aus.



Drehen Sie auf dem Ziffernblatt die Lünette im Uhrzeigersinn, tippen Sie im **Training-Widget** **TRAINIEREN** an und wählen Sie die Trainingsart aus. Gehen, Schwimmen, Radfahren oder Laufen lassen sich durch Antippen des entsprechenden Symbols im **Mehrfach-Workouts-Widget** direkt starten.

4 Tippen Sie **Ziel** an, um einen Zieltyp auszuwählen und ein Ziel festzulegen.

5 Tippen Sie  an, um mit dem Training zu beginnen.



- Legen Sie fest, ob die Standortinformationen verwendet werden dürfen, wenn Sie die Gear zum ersten Mal nach dem Kauf oder einer Zurücksetzung nutzen. Standardmäßig ist das Abrufen von Standortinformationen eingestellt.
- Ihr Puls wird innerhalb von Sekunden gemessen, wenn Sie mit dem Training beginnen. Damit Sie den Puls mit der Gear genauer messen können, tragen Sie sie eng am Unterarm oberhalb des Knöchels.
- Bewegen Sie sich erst, wenn der Puls auf dem Bildschirm zu sehen ist, damit eine genauere Messung möglich ist.
- Wenn Sie **Schwimmen** auswählen, wird der Wasserspermodus automatisch aktiviert.

Sie können Trainingsdaten wie Geschwindigkeit, Entfernung, Puls und verbrannte Kalorien in Echtzeit abrufen, indem Sie die Lünette drehen bzw. nach rechts oder links streichen.

Drehen Sie die Lünette gegen den Uhrzeigersinn, wenn Sie Musik hören möchten.

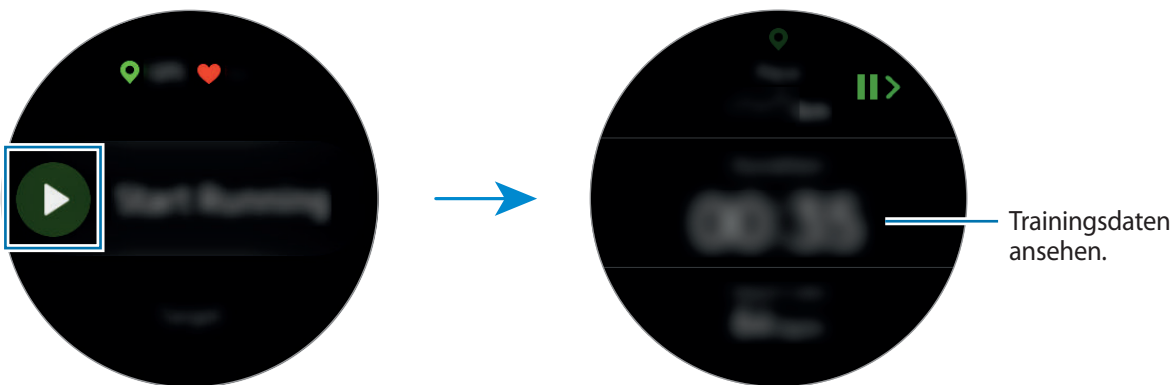

6 Sie sehen Informationen zum Training wie verbrannte Kalorien oder die aktuelle Geschwindigkeit, indem Sie auf dem Bildschirm nach links oder rechts streichen.

Beim Schwimmen können Sie weitere Trainingsdaten aufrufen, etwa Ihre Züge und Geschwindigkeit.



- Wenn Sie intensiv trainieren, unterbrechen Sie das Training kurz, damit eine genauere Pulsmessung möglich ist.
- Wenn Sie **Schwimmen** auswählen, wird automatisch der Wasserspermodus aktiviert und der Touchscreen deaktiviert. Der Bildschirm ändert sich automatisch und zeigt die Trainingsdaten an.
- Wenn Sie **Schwimmen** auswählen, ist der aufgezeichnete Wert in folgenden Fällen möglicherweise ungenau:
 - Wenn Sie vor dem Ende der Bahn aufhören zu schwimmen
 - Wenn Sie den Schwimmstil während einer Bahn ändern
 - Wenn Sie Ihre Arme nicht bewegen oder vor dem Ende der Bahn ohne Armeinsatz schwimmen
 - Wenn Sie das Training nicht durch Drücken der Zurück-Taste pausieren oder neu starten, es aber durch Drücken der Zurück-Taste und Antippen von **BEENDEN** beenden

7 Wenn Sie das Training pausieren oder neu starten möchten, drücken Sie die Zurück-Taste.

Wenn Sie das Training beenden möchten, pausieren Sie die Übung und tippen Sie dann **BEENDEN** → ✓ an.

Wenn Sie das Schwimmtraining beenden möchten, halten Sie die Ein-/Aus-Taste zum Deaktivieren des Wasserspermodus gedrückt und tippen Sie dann **BEENDEN** → ✓ an.

8 Streichen Sie zum Anzeigen Ihrer Trainingsinformationen auf dem Bildschirm nach oben oder unten, nachdem Sie das Training beendet haben.



Die Musik wird weiter wiedergegeben, auch wenn Sie das Training beenden. Wenn Sie die Musikwiedergabe beenden möchten, tun Sie dies vor dem Ende des Trainings oder starten Sie den  (**MP3-Player**).

Automatische Trainingserkennung

Wenn Sie länger als zehn Minuten mit mittlerer oder hoher Intensität trainiert und dabei die Gear getragen haben, wird das Training automatisch erkannt und es werden Trainingsinformationen (Trainingsart, Dauer, verbrannte Kalorien usw.) aufgezeichnet.

Wenn Sie das Training für länger als eine Minute unterbrechen, erfasst die Gear das Ende des Trainings automatisch und diese Funktion wird deaktiviert.



- Von den unterschiedlichen Trainingsarten kann nur Gehen, Laufen, elliptisches Intervalltraining, Rudern, Radfahren und aktives Work-out gemessen werden.
- Die automatische Trainingserkennungsfunktion erfasst mithilfe des Bewegungssensors die zurückgelegte Distanz sowie die Zahl der verbrannten Kalorien. Die Messungen sind je nach Ihren Lauf- und Trainingsgewohnheiten möglicherweise nicht genau.

Puls

Messen Sie Ihren Puls und zeichnen Sie die Werte auf.



- Der Puls-Tracker der Gear eignet sich nur zu Fitness- und Informationszwecken, nicht aber zur Diagnose von Krankheiten oder anderen Beschwerden oder zur Heilung, Linderung, Behandlung oder Vorbeugung von Krankheiten.
- Damit Sie die Herzfrequenz mit der Gear genauer messen können, tragen Sie sie eng am Unterarm oberhalb des Knöchels. Details finden Sie unter [Gear richtig tragen](#).

Beachten Sie vor dem Messen Ihres Pulses folgende Hinweise:

- Wenn Sie die Gear neu gekauft oder zurückgesetzt haben, lesen Sie die Informationen zur Anwendung auf dem Bildschirm und erstellen Sie Ihr Profil.
- Ruhen Sie sich vor der Messung 5 Minuten lang aus.
- Falls das Ergebnis stark von dem erwarteten Puls abweicht, ruhen Sie sich weitere 30 Minuten lang aus und führen Sie dann erneut eine Messung aus.
- Sorgen Sie im Winter oder bei Kälte dafür, dass Sie während der Messung Ihres Pulses nicht auskühlen.
- Wenn Sie vor der Messung rauchen oder Alkohol trinken, weicht Ihr Puls möglicherweise von Ihrem normalen Puls ab.

- Während der Messung Ihres Pulses sollten Sie weder reden noch gähnen oder tief atmen. Andernfalls kann es zu ungenauen Ergebnissen bei der Messung des Pulses kommen.
- Die Pulsmessungen variieren möglicherweise je nach Messmethode und der Umgebung, in der sie ausgeführt werden.
- Sollte der Pulssensor nicht funktionieren, überprüfen Sie die Position der Gear an Ihrem Handgelenk und stellen Sie sicher, dass der Sensor nicht gestört wird. Falls dasselbe Problem am Pulssensor weiterhin auftritt, wenden Sie sich an ein Servicezentrum von Samsung.

Puls messen

1 Tippen Sie auf dem Anwendungsbildschirm  (**Samsung Health**) an.

2 Drehen Sie die Lünette im Uhrzeigersinn, um den Puls-Tracker-Bildschirm zu öffnen.

3 Tippen Sie **MESSEN** an, um die Messung des Pulses zu beginnen.

Ihr derzeitiger Puls wird kurz darauf auf dem Bildschirm angezeigt.

Zudem werden auf der Gear zusätzliche Informationen über Ihren Puls angezeigt. Der Puls wird unter Berücksichtigung des Alters und Geschlechts gemessen, das Sie in Ihrem Profil angegeben haben. Es wird angezeigt, ob Ihr Puls außerhalb des durchschnittlichen Ruhepulsbereichs liegt.



Drehen Sie die Lünette auf dem Ziffernblatt im Uhrzeigersinn, um Ihren Puls direkt im **Puls-Widget** zu messen.

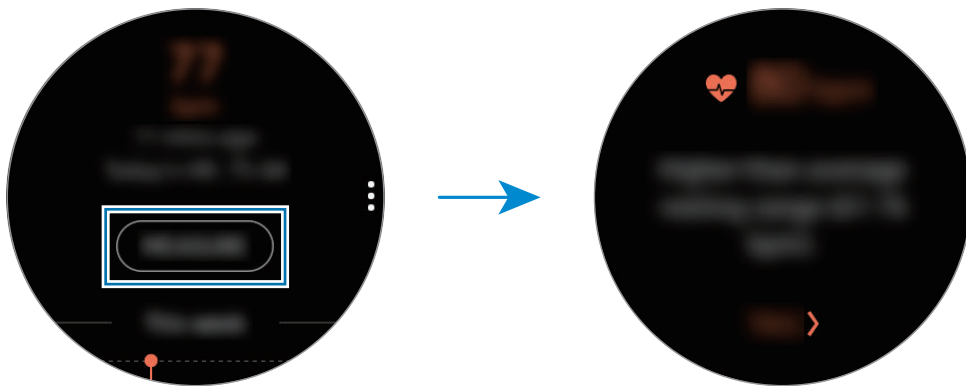

Streichen Sie zum Anzeigen der wöchentlichen Aufzeichnungen als Grafik auf dem Bildschirm nach oben oder unten. Um die Aufzeichnungen nach Tag aufzurufen, tippen Sie **Jedes Datum anz. an.**

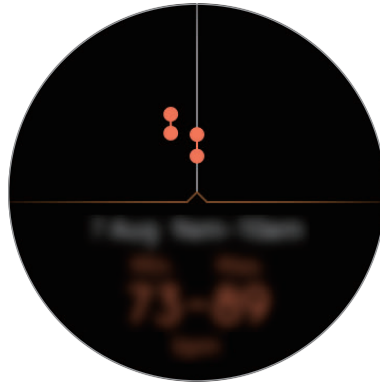

Puls nachverfolgen

Die Gear misst in regelmäßigen Abständen in Ihrem Alltag, wenn Sie gerade keinen Trainings-Tracker verwenden, den Puls und zeichnet die Werte auf.

Tippen Sie auf dem Puls-Tracker-Bildschirm **☰** an, drehen Sie die Lünette, um die Einstellungen für die **Pulsmesseinstellungen** festzulegen, und wählen Sie dann die gewünschte Option aus.

- **Immer:** Ihr Puls wird automatisch innerhalb von Sekunden gemessen, unabhängig davon, ob Sie sich bewegen.
- **Häufig:** Die Gear misst Ihren Puls bei Inaktivität im Abstand von zehn Minuten.
- **Niemals:** Es erfolgt keine automatische Pulsmessung.



Wasser

Zeichnen Sie auf, wie viele Gläser Wasser Sie trinken.

Wasserkonsum erfassen

- 1 Tippen Sie auf dem Anwendungsbildschirm  (Samsung Health) an.
- 2 Drehen Sie die Lünette im Uhrzeigersinn, um den Wasser-Tracker-Bildschirm zu öffnen.



- 3 Tippen Sie  an, wenn Sie ein Glas Wasser trinken.
Falls Sie versehentlich einen falschen Wert eingegeben haben, korrigieren Sie ihn, indem Sie  antippen.

Streichen Sie zum Anzeigen der wöchentlichen Aufzeichnungen als Grafik auf dem Bildschirm nach oben oder unten. Um die Aufzeichnungen nach Tag aufzurufen, tippen Sie **Jedes Datum anz.** an.

Ziel für Wasserkonsum festlegen

- 1 Streichen Sie auf dem Bildschirm nach oben und tippen Sie **Ziel festlegen** an. Alternativ dazu können Sie  → **Ziel festlegen** antippen.
- 2 Tippen Sie **Ziel festlegen** an, um die Funktion zu aktivieren.
- 3 Tippen Sie **Tagesziel** an.
- 4 Drehen Sie die Lünette, um das Ziel einzustellen, und tippen Sie **OK** an.



Koffein

Zeichnen Sie auf, wie viele Tassen Kaffee Sie trinken.

Kaffeekonsum erfassen

- 1 Tippen Sie auf dem Anwendungsbildschirm  (Samsung Health) an.
- 2 Drehen Sie die Lünette im Uhrzeigersinn, um den Koffein-Tracker-Bildschirm zu öffnen.



- 3 Tippen Sie  an, wenn Sie eine Tasse Kaffee trinken.
Falls Sie versehentlich einen falschen Wert eingegeben haben, korrigieren Sie ihn, indem Sie  antippen.

Streichen Sie zum Anzeigen der wöchentlichen Aufzeichnungen als Grafik auf dem Bildschirm nach oben oder unten. Um die Aufzeichnungen nach Tag aufzurufen, tippen Sie **Jedes Datum anz.** an.

Limit für Kaffeekonsum festlegen

- 1 Streichen Sie auf dem Bildschirm nach oben und tippen Sie **Ziel festlegen** an. Alternativ dazu können Sie  → **Ziel festlegen** antippen.
- 2 Tippen Sie **Ziel festlegen** an, um die Funktion zu aktivieren.
- 3 Tippen Sie **Tagesziel** an.
- 4 Drehen Sie die Lünette, um das Ziel einzustellen, und tippen Sie **OK** an.

Community

Vergleichen Sie Ihre wöchentliche Schrittzahl mit anderen Samsung Health-Benutzern. Sie können Ziele festlegen, sich mit Ihren Freunden messen und den Wettbewerbsstatus anzeigen.



Aktivieren Sie die Wettbewerbsfunktion in der Samsung Health-Anwendung auf Ihrem Mobilgerät, um die Informationen auf der Gear aufzurufen.

- 1 Tippen Sie auf dem Anwendungsbildschirm  (Samsung Health) an.
- 2 Drehen Sie die Lünette im Uhrzeigersinn, um den Wettbewerbsbildschirm zu öffnen.



Tippen Sie den Bildschirm an, um ausführliche Informationen wie Ihren Wettbewerbsstatus, den Wettbewerbsstatus Ihrer Freunde oder den Bericht über die jeweils zurückgelegte Schrittzahl pro Woche anzuzeigen.

24-Stunden-Log

Rufen Sie die Aktivität für den Tag basierend auf Ihrem Profil auf einen Blick auf. Zudem finden Sie hier die Anzahl der verbrannten Kalorien.

- 1 Tippen Sie auf dem Anwendungsbildschirm  (Samsung Health) an.
- 2 Drehen Sie die Lünette im Uhrzeigersinn, um das 24-Stunden-Protokoll zu öffnen.
Drehen Sie die Lünette, um die zeitbasierten Berichte anzuzeigen.



- **Gesund** (

71

Einst.

Sie können die verschiedenen Einstellungsoptionen für die Übungen festlegen.

Tippen Sie  (Samsung Health) an, drehen Sie die Lünette und tippen Sie dann **Einst.** an.

- **Profil:** Geben Sie Informationen für Ihr Profil wie Geschlecht, Größe und Gewicht ein.
- **Workouterkennung:** Stellen Sie die Gear so ein, dass das Work-out automatisch erkannt wird.
- **Inaktivitätswarnungen:** Gibt die inaktive Zeit an, in der Sie sich nicht bewegen und dabei die Gear tragen.
- **Schlafbenachrichtig.:** Die Gear erkennt, wenn Sie schlafen und dabei die Gear tragen und liefert Ihnen Informationen zu Ihrer Ruheperiode.
- **Hilfe:** Informationen zur Anwendung **Samsung Health** anzeigen.

Weitere Informationen

- Die erfassten Daten werden verwendet, um den von Ihnen angeforderten Dienst zu erbringen, das umfasst auch zusätzliche Informationen zur Steigerung Ihres Wohlbefindens zu liefern, Daten zu sichern/synchronisieren, Daten zu analysieren und Statistiken zu erstellen oder bessere Dienste zu entwickeln und bereitzustellen. (Wenn Sie sich in Ihrem Samsung Account bei Samsung Health anmelden, werden auf dem Server möglicherweise Daten zu Sicherheitszwecken gespeichert.) Persönliche Daten werden möglicherweise bis zum Abschluss solcher Zwecke gespeichert. In sozialen Netzwerken freigegebene oder auf Speichergeräte übertragene Daten müssen separat gelöscht werden.
- Sie übernehmen als Benutzer die volle Verantwortung für die unsachgemäße Verwendung von in sozialen Netzwerken geteilten oder an Dritte übermittelte Daten. Seien Sie vorsichtig, wenn Sie Ihre persönlichen Daten mit anderen Personen teilen.
- Ist die Gear mit einem Mobilgerät verbunden, überprüfen Sie das Kommunikationsprotokoll, um einen ordnungsgemäßen Betrieb zu gewährleisten. Bei Verwendung einer drahtlosen Verbindung, z. B. Bluetooth, kann die Gear durch Störungen von anderen Geräten beeinträchtigt werden. Verwenden Sie die Gear daher nicht in der Nähe anderer Geräte, die Funkwellen senden.
- Der Inhalt der Samsung Health-Anwendung kann je nach der Softwareversion der Anwendung variieren. Die mit der Anwendung bereitgestellten Dienste sind Änderungen unterworfen. Die Unterstützung kann ohne vorherige Ankündigung eingestellt werden.

- Welche Samsung Health-Funktionen und -Dienste verfügbar sind, hängt von den lokalen Gesetzen und Vorschriften in Ihrer Region ab.
- Einige Funktionen von Samsung Health werden in Ihrer Region unter Umständen nicht bereitgestellt.
- Die Funktionen von Samsung Health eignen sich nur zu Fitness- und Informationszwecken, aber weder zur Diagnose von Krankheiten oder anderen Beschwerden noch zur Heilung, Linderung, Behandlung oder Vorbeugung von Krankheiten.



- Die gemessene Strecke kann von der tatsächlich zurückgelegten Strecke aufgrund einer ungleichmäßigen Schrittlänge und -frequenz sowie dem Gehen auf der Stelle abweichen.
- Nur die Aufzeichnungen der letzten 30 Tage werden gespeichert. Sie können frühere Daten auf dem Mobilgerät abrufen, auf dem die Samsung Health-Anwendung installiert ist.

Höhenm. Barometer

Messen Sie die Höhe und den Luftdruck Ihres aktuellen Standorts mit dem integrierten Luftdrucksensor. Tippen Sie auf dem Anwendungsbildschirm  (**Höhenm. Barometer**) an. Streichen Sie zum Anzeigen des Barometers nach links.

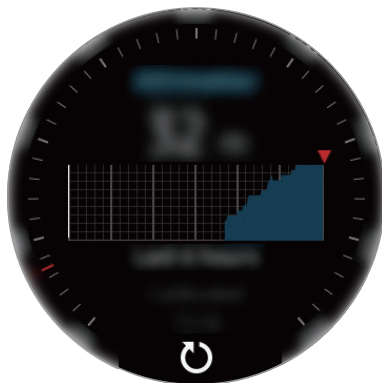

Höhenmesser

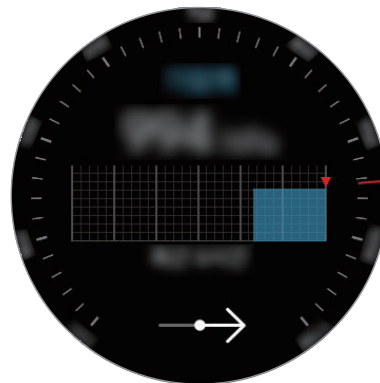

Barometer

Aktuelle Höhenlage messen

Messen Sie die Höhe Ihres aktuellen Standorts und zeigen Sie eine Grafik der Änderungen der letzten sechs Stunden an.

Tippen Sie auf dem Anwendungsbildschirm  (**Höhenm. Barometer**) an.



- Wenn Sie die Gear vor Kurzem erst gekauft oder die Einstellungen zurückgesetzt haben, tippen Sie **LOS** an, um die GPS-Funktion der Gear zu aktivieren.
- Wenn Sie den Höhenmesser kalibriert haben, wird der Wert nach einiger Zeit ungenau. Um die genaue Höhe festzustellen, tippen Sie häufig  an, um den Wert des Höhenmeters zu kalibrieren.
- Die gemessene Höhe ist möglicherweise nicht richtig, wenn Wasser (beispielsweise beim Duschen oder Wassersport) oder Fremdkörper in den Luftdrucksensor gelangen. Falls Reinigungsmittel, Schweiß oder Regen mit der Gear in Kontakt kommen, spülen Sie das Gerät mit sauberem Wasser ab und trocknen Sie den Luftdrucksensor vor der Verwendung sorgfältig.

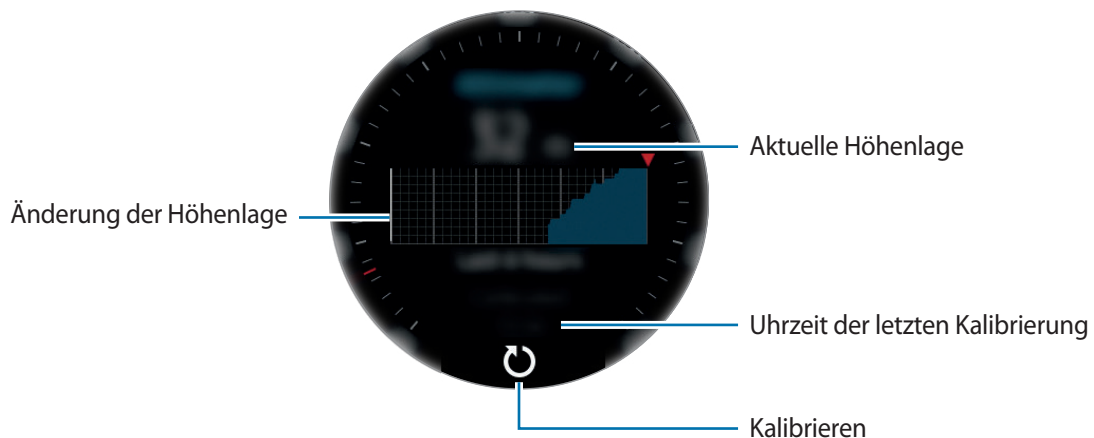

Höhe manuell kalibrieren

Sie können die gemessene Höhe manuell kalibrieren.

- 1 Streichen Sie nach links, um den Einstellungsbildschirm zu öffnen.
- 2 Tippen Sie **ÄNDERN** > an.
- 3 Tippen Sie **Manuelle Kalibrierung** → **Manuelle Kalibrierung** an, um diese Option zu aktivieren.
- 4 Tippen Sie **Höhe** oder **Meeresspiegeldruck** an und legen Sie den Referenzwert fest.
Die Höhe wird gemäß dem eingegebenen Referenzwert kalibriert.

Aktuellen Luftdruck messen

Messen Sie den Luftdruck Ihres aktuellen Standorts und zeigen Sie eine Grafik der Änderungen der letzten sechs Stunden an. Wetteränderungen können Sie anhand der Anzeige für die Luftdruckvorhersage erkennen.

1 Tippen Sie auf dem Anwendungsbildschirm  (**Höhenm. Barometer**) an.

2 Streichen Sie nach links, um den Barometerbildschirm zu öffnen.



Der gemessene Luftdruck ist möglicherweise nicht richtig, wenn Wasser (beispielsweise beim Duschen oder Wassersport) oder Fremdkörper in den Luftdrucksensor gelangen. Falls Reinigungsmittel, Schweiß oder Regen mit der Gear in Kontakt kommen, spülen Sie das Gerät mit sauberem Wasser ab und trocknen Sie den Luftdrucksensor vor der Verwendung sorgfältig.

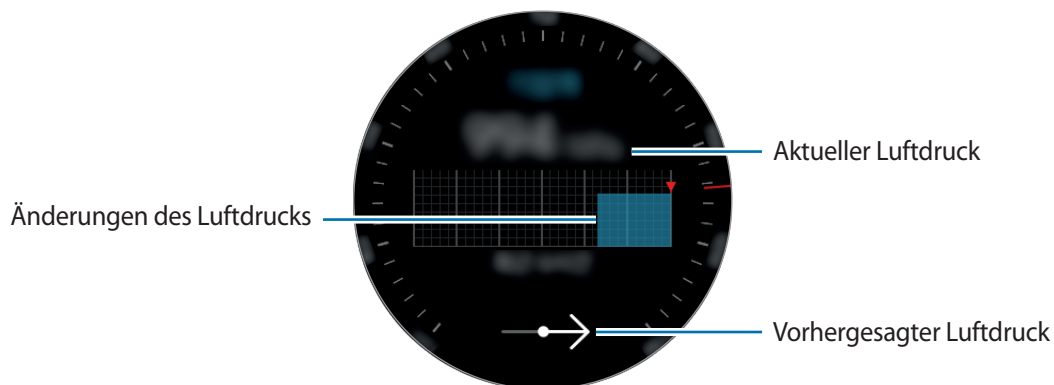

Alti-Barometer konfigurieren

Scrollen Sie auf dem Bildschirm, öffnen Sie den Einstellungsbildschirm und tippen Sie **ÄNDERN >** an, um die folgenden Optionen zu verwenden:

- **Autom. Aktualis.:** Wenn Sie den Höhenmeter angepasst haben, erfolgt nach einiger Zeit die automatische Kalibrierung.
- **Manuelle Kalibrierung:** Kalibrieren Sie den Höhenmeter manuell gemäß dem eingegebenen Referenzwert.
- **Luftdruckalarme:** Lassen Sie sich über schnelle Luftdruckänderungen in Kenntnis setzen.
- **Höheneinheit:** Ändern Sie die Einheit für die Anzeige der Höhe.
- **Druckeinheit:** Ändern Sie die Einheit für den Druck.
- **Hilfe:** In der Hilfe finden Sie Informationen zur Verwendung des Höhenmessers.

MP3-Player

Einführung

Mit dieser Anwendung können Sie auf der Gear und auf dem Mobilgerät gespeicherte Musik wiedergeben.

Musik wiedergeben

Tippen Sie auf dem Anwendungsbildschirm  (MP3-Player) an.

Streichen Sie von der unteren Kante des Bildschirms nach oben, um die Bibliothek aufzurufen. Auf dem Bildschirm der Bibliothek sehen Sie den Titel und die Wiedergabeliste, der bzw. die derzeit wiedergegeben wird, und Sie haben die Möglichkeit, die Musik nach Titel, Album oder Interpret anzuordnen.

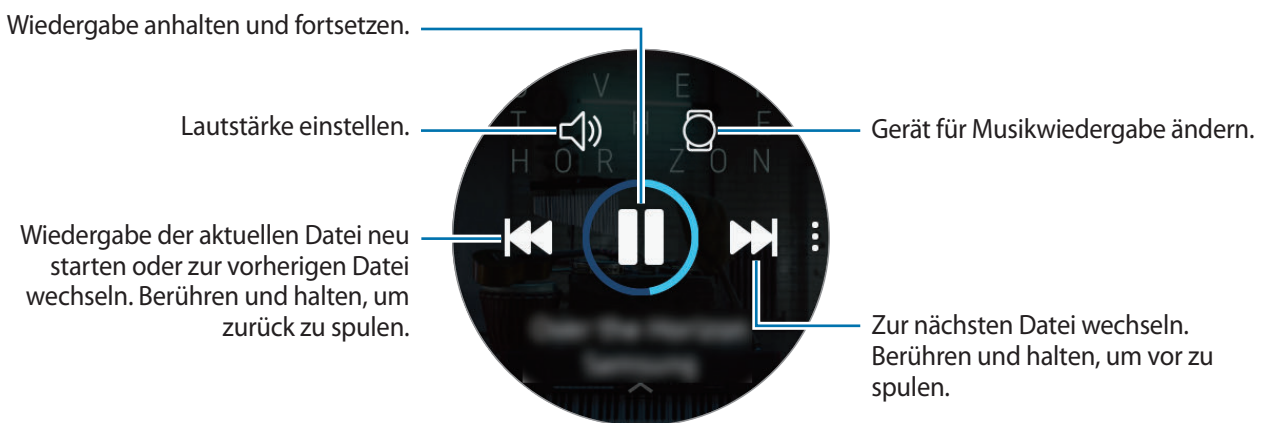

Musik importieren





Importieren Sie Musikdateien, die auf einem Mobilgerät gespeichert sind, auf die Gear.

- 1 Starten Sie **Samsung Gear** auf dem Mobilgerät.
- 2 Tippen Sie **EINSTELLUNGEN** → **Übertragen von Inhalt zu Gear** an.
- 3 Tippen Sie **Titelauswahl** an.
- 4 Wählen Sie die Dateien aus und tippen Sie **FERTIG** an.

Um die Musik auf Ihrem mobilen Gerät mit der Gear zu synchronisieren, tippen Sie den Schalter **Automatisch synchronisieren** unter **MUSIK** an. Die Musik auf Ihrem Mobilgerät wird beim Aufladen der Gear automatisch synchronisiert, wenn mehr als 15 % verbleibende Akkuladung vorhanden sind.





Musik auf der Gear wiedergeben

Sie können Musik über ein angeschlossenes Bluetooth-Headset wiedergeben.

- 1 Tippen Sie  (MP3-Player) an.
- 2 Tippen Sie  an, um die auf der Gear gespeicherte Musik wiederzugeben.
Das Symbol ändert sich zu .
- 3 Tippen Sie  an.

Musik vom Mobilgerät wiedergeben

Geben Sie auf dem Mobilgerät gespeicherte Musik wieder und steuern Sie die Wiedergabe mit dem Gear.

- 1 Tippen Sie  (MP3-Player) an.
- 2 Tippen Sie  an, um die auf dem Mobilgerät gespeicherte Musik wiederzugeben.
Das Symbol ändert sich zu .
- 3 Tippen Sie  an.

Musik ohne Verbindung mit einem Mobilgerät wiedergeben



Hören Sie Musik oder Radio auf der Gear selbst an. Hierfür müssen Sie eine App für das Streamen von Musik oder Radio auf die Gear laden.

Tippen Sie auf dem Anwendungsbildschirm  (Galaxy Apps) an. Suchen Sie in **Galaxy Apps** eine Anwendung für das Streamen von Musik oder Radio und starten Sie die Anwendung.

Reminder

Fügen Sie Erinnerungen für Ereignisse wie den Kauf von Tickets, den Besuch im Wachsalon oder die Einnahme von Medikamenten hinzu, ohne die Kalender-App zu benutzen. Sie können sich anhand von Alarmen zu bestimmten Zeitpunkten benachrichtigen lassen.

Erinnerungen erstellen

- 1 Tippen Sie auf dem Anwendungsbildschirm  (**Reminder**) → **Neue Erinnerung** an. Alternativ dazu können Sie auf dem Ziffernblatt die Lünette im Uhrzeigersinn drehen und im **Reminder**-Widget die Option **Neue Erinnerung** antippen.
Wenn Sie die Erinnerung gespeichert haben, tippen Sie oben in der Liste **Erstellen** oder  an.
- 2 Wenn Ihre Gear die Spracheingabe unterstützt, nennen Sie einen Termin, um eine Erinnerung zu erstellen. Tippen Sie anschließend **OK** an.
Alternativ dazu können Sie **SCHREIBEN** > antippen, um Text einzugeben. Tippen Sie anschließend **Fertig** an.
- 3 Um einen Alarm festzulegen, tippen Sie **ZEIT EINSTELLEN** > an, legen Sie den Alarmzeitpunkt durch Drehen der Lünette fest und tippen Sie anschließend **OK** an.
- 4 Tippen Sie **SPEICHERN** an.

Erinnerungsalarm anzeigen

Zeigen Sie die Erinnerungsdetails an, wenn ein Alarm ausgegeben wird.

Sie können bei angezeigtem Ziffernblatt die Lünette auch gegen den Uhrzeigersinn drehen, um das Benachrichtigungsfeld zu öffnen und Erinnerungen anzuzeigen.



- Tippen Sie zum Festlegen einer erneuten Erinnerung **ZEIT BEARBEITEN** > an oder tippen Sie  an, drehen Sie die Lünette und wählen Sie **Löschen** aus, um sie zu entfernen.
- Alle Erinnerungen, die Sie auf der Gear oder einem Mobilgerät gespeichert haben, können Sie in der Anwendung **Reminder** aufrufen.

Erinnerungen abschließen oder löschen

Nach Abschluss der Aufgabe können Sie die Erinnerung als abgeschlossen kennzeichnen oder löschen.

Tippen Sie auf der Detailseite der Erinnerung  an, um sie abzuschließen.

Um sie zu löschen, tippen Sie  an, drehen Sie die Lünette und tippen Sie **Löschen** an.

Kalender

Zeigen Sie Ereignisse an, die Sie auf Ihrem Mobilgerät oder der Gear eingetragen haben.



Alle Ereignisse, die Sie auf der Gear eingetragen haben, werden automatisch mit dem verbundenem Mobilgerät synchronisiert, sodass Sie die Termine einsehen können und Alarme auf dem Mobilgerät erhalten.

- 1 Tippen Sie auf dem Anwendungsbildschirm  (**Kalender**) an.
- 2 Tippen Sie auf eine beliebige Stelle im Monatskalender.
Die Terminliste für den aktuellen Tag wird angezeigt.
- 3 Drehen Sie die Lünette im Uhrzeigersinn, um anstehende Termine anzuzeigen.

S Voice

Einführung



Führen Sie verschiedene Aufgaben mithilfe von Sprachbefehlen aus.



Vergewissern Sie sich, dass das Mikrofon der Gear nicht verdeckt ist, wenn Sie hineinsprechen.

Weckbefehl einrichten

Sie können **S Voice** mit Ihrem eigenen Weckbefehl starten. Diese Funktion können Sie nur nutzen, wenn der Bildschirm der Gear eingeschaltet ist.

Tippen Sie zum Einrichten des Weckbefehls auf dem Anwendungsbildschirm  (**S Voice**) und anschließend  an. Drehen Sie die Lünette und tippen Sie **Weckbefehl festlegen** an.

S Voice verwenden

- 1 Sprechen Sie den voreingestellten Weckbefehl aus. Tippen Sie alternativ auf dem Anwendungsbildschirm  (S Voice) an.

Nach dem Start von **S Voice** beginnt die Gear mit der Spracherkennung.



Diese Anwendung ist je nach Region u. U. nicht verfügbar.

Beispiele für Sprachbefehle anhören.

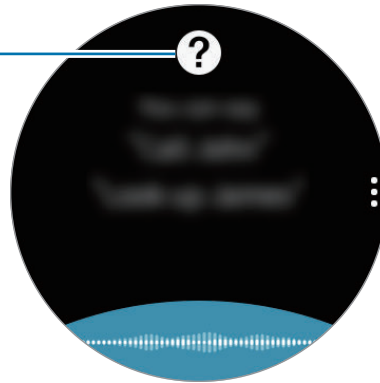

S Voice-Einstellungen

- 2 Sagen Sie einen Sprachbefehl.

Wenn die Gear den Befehl erkennt, wird die entsprechende Aktion ausgeführt.

Um einen Sprachbefehl zu wiederholen oder einen anderen Befehl zu sagen, tippen Sie  an.

Tipps zur besseren Spracherkennung

- Sprechen Sie deutlich.
- Sprechen Sie in ruhigen Umgebungen.
- Verwenden Sie keine anstößigen oder umgangssprachlichen Wörter.
- Vermeiden Sie es, Dialekt zu sprechen.

Je nach Ihrer Umgebung oder Ihrer Aussprache erkennt die Gear Ihre Befehle u. U. nicht oder führt unerwünschte Befehle aus.

Sprache festlegen

Tippen Sie auf dem Anwendungsbildschirm  (**S Voice**) →  an, drehen Sie die Lünette, tippen Sie **Sprache** an und wählen Sie eine Sprache aus.



Die ausgewählte Sprache wird nur für **S Voice** übernommen, sie wird nicht als Anzeigesprache der Gear festgelegt.

Wetter

Lassen Sie auf der Gear das Wetter für die auf dem Mobilgerät gespeicherten Standorte anzeigen, wenn die Geräte verbunden sind.

Tippen Sie auf dem Anwendungsbildschirm  (**Wetter**) an. Alternativ dazu können Sie auf dem Ziffernblatt die Lünette im Uhrzeigersinn drehen und das **Wetter**-Widget durch Antippen öffnen.

Tippen Sie den Bildschirm an und drehen Sie die Lünette, um eine Wettervorhersage für den aktuellen Tag anzuzeigen.

Drehen Sie die Lünette im Uhrzeigersinn und tippen Sie **Neue Stadt** an, um die Wettervorhersage für eine andere Stadt hinzuzufügen.

Alarm

Legen Sie Alarmer fest und verwalten Sie sie. Wenn ein Alarm auf dem angeschlossenen Mobilgerät eingestellt ist, gibt die Gear ebenfalls einen Alarm aus.

Alarmer einstellen

- 1 Tippen Sie auf dem Anwendungsbildschirm  (**Alarm**) an.
- 2 Tippen Sie **Alarm hinzufügen** an.
Wenn Sie den Alarm gespeichert haben, tippen Sie in der Alarmliste **Hinzufügen** an.
- 3 Stellen Sie den Alarm ein, indem Sie die Lünette drehen, und tippen Sie **WEITER** an.

- 4 Wählen Sie die Tage aus, an denen der Alarm wiederholt werden soll, und tippen Sie **SPEICHERN** an.
Der gespeicherte Alarm wird der Alarmliste hinzugefügt.

Tippen Sie in der Alarmliste zum Aktivieren des Alarms  und zum Deaktivieren  an.

Alarmer beenden

Ziehen Sie **X** aus dem großen Kreis, um einen Alarm zu beenden. Oder drehen Sie die Lünette im Uhrzeigersinn.

Um die Schlummerfunktion zu verwenden, ziehen Sie **ZZ** aus dem großen Kreis. Oder drehen Sie die Lünette entgegen dem Uhrzeigersinn.

Alarmer löschen

Berühren und halten Sie einen Alarm in der Alarmliste und tippen Sie anschließend **LÖSCHEN** an.

Weltuhr

Weltuhren erstellen

- 1 Tippen Sie auf dem Anwendungsbildschirm  (**Weltuhr**) an.
- 2 Tippen Sie **Fügen Sie eine Stadt hinzu.** an.
Wenn Sie eine Weltuhr gespeichert haben, tippen Sie in der Uhrliste **Hinzufügen** an.
- 3 Wählen Sie durch Drehen der Lünette eine Zeitzone auf der Weltkugel aus.
Sie können auch **ALLE STÄDTE >** antippen und eine Stadt suchen oder eine Stadt aus der Liste auswählen.
- 4 Tippen Sie den Namen der Stadt an, die sich in der ausgewählten Zeitzone befindet.

Weltuhren löschen

Berühren und halten Sie in der Weltuhrenliste eine Uhr und tippen Sie anschließend **LÖSCHEN** an.

Galerie



Bilder importieren und exportieren

Bilder von einem Mobilgerät importieren

- 1 Starten Sie **Samsung Gear** auf dem Mobilgerät.
- 2 Tippen Sie **EINSTELLUNGEN** → **Übertragen von Inhalt zu Gear** an.
- 3 Tippen Sie **Fotos auswählen** an.
- 4 Wählen Sie die Dateien aus und tippen Sie **FERTIG** an.

Wenn Sie die Bilder auf Ihrem Mobilgerät mit der Gear synchronisieren möchten, tippen Sie unter **FOTO** den Schalter **Automatisch synchronisieren** und dann **Zu synchronisierende Alben** an. Wählen Sie die Alben aus, die auf die Gear importiert werden sollen und tippen Sie anschließend **FERTIG** an. Die ausgewählten Alben werden automatisch synchronisiert, wenn die Gear geladen wird und mehr als 15 % Akkuladung verbleibt.

Bilder auf ein Mobilgerät exportieren

- 1 Tippen Sie auf dem Anwendungsbildschirm  (**Galerie**) an.
- 2 Tippen Sie ein Bild an.
- 3 Berühren und halten Sie ein Bild, um es zu exportieren.
- 4 Drehen Sie die Lünette und wählen Sie die Bilder aus, die exportiert werden sollen.
- 5 Tippen Sie  → **An Telefon senden** an.
Sie können sich die exportierten Bilder in der Galerie-App auf Ihrem Mobilgerät ansehen.

Bilder anzeigen

Zeigen Sie die Bilder an, die auf Ihrer Gear gespeichert sind, und verwalten Sie sie.



- 1 Tippen Sie auf dem Anwendungsbildschirm  (Galerie) an.
- 2 Blättern Sie durch die Bilderliste, indem Sie die Lünette drehen, und wählen Sie ein Bild aus.

Bildausschnitt vergrößern oder verkleinern.

Wenn Sie ein Bild ansehen, können Sie einen Bildausschnitt vergrößern oder verkleinern, indem Sie das Bild doppelt antippen.



Wenn ein Bild vergrößert ist, können Sie den Rest des Bilds anzeigen, indem Sie auf dem Bildschirm scrollen.

Bilder löschen

- 1 Tippen Sie auf dem Anwendungsbildschirm  (Galerie) an.
- 2 Tippen Sie ein Bild an.
- 3 Tippen Sie lange auf ein Bild, um es zu löschen.
- 4 Drehen Sie die Lünette und wählen Sie die Bilder aus, die gelöscht werden sollen.
- 5 Tippen Sie LÖSCHEN →  an.





News Briefing

Rufen Sie die neuesten Artikel in den verschiedenen Kategorien ab. Sie können sich über Nachrichtenkategorien informieren, die Sie besonders interessieren.

- 1 Tippen Sie auf dem Anwendungsbildschirm  (**News Briefing**) an.
- 2 Wenn Sie die Anwendung **News Briefing** erstmals nutzen, lesen Sie die rechtlichen Hinweis und tippen Sie **ZUSTIMMEN** an.
- 3 Tippen Sie **STARTEN** an, um einen Artikel einer bestimmten Kategorie auszuwählen, und tippen Sie dann **OK** an.
Tippen Sie zum Bearbeiten der Kategorien  → **Thema auswählen** an und aktivieren Sie dann die Kontrollkästchen der gewünschten Kategorien.
- 4 Tippen Sie einen Artikel an, um ihn zu lesen.
Tippen Sie  (**Auf Telefon anzeigen**) an, um den ganzen Artikel auf Ihrem Mobilgerät zu lesen.

Telefon finden

Sollten Sie das Mobilgerät nicht finden können, hilft Ihnen die Gear beim Auffinden.

- 1 Tippen Sie auf dem Anwendungsbildschirm  (**Telefon finden**) an.
- 2 Tippen Sie  an.
Das Mobilgerät gibt Töne aus, vibriert und der Bildschirm wird eingeschaltet. Tippen Sie auf dem Mobilgerät  an und ziehen Sie es nach links oder rechts oder tippen Sie auf der Gear  an.

Den Standort Ihres Mobilgeräts abrufen

Tippen Sie  → **Telefon orten** an.

Sie sehen den Standort des Mobilgeräts auf der Gear.

E-Mail

Rufen Sie E-Mails, die Sie auf dem Mobilgerät erhalten haben, auf und beantworten Sie diese.

E-Mails lesen

1 Tippen Sie auf dem Anwendungsbildschirm  (E-Mail) an.

2 Wählen Sie eine E-Mail aus, um den E-Mail-Bildschirm zu öffnen.

Wenn Sie eine E-Mail auf dem Mobilgerät anzeigen möchten, tippen Sie  an, drehen Sie die Lünette und tippen Sie **Auf Telefon anzeigen** an.

Wenn Sie auf eine E-Mail antworten möchten, tippen Sie  (**Antworten**) an und geben Sie den E-Mail-Text ein. Alternativ dazu können Sie auf eine E-Mail antworten, indem Sie die Lünette im Uhrzeigersinn drehen.



Abhängig vom Mobilgerät, das mit der Gear verbunden ist, können Sie möglicherweise nicht auf E-Mails antworten.

PPT-Controller

Einführung

Sie können Power Point-Folien über die Gear steuern, nachdem Sie diese mit einem Computer verbunden haben.

Gear über Bluetooth mit einem Computer verbinden

1 Tippen Sie auf dem Anwendungsbildschirm  (PPT-Controller) an.

2 Tippen Sie **VERBINDEN** an und warten Sie fünf Minuten, bis der Computer die Gear erkennt.

3 Suchen Sie in der Bluetooth-Liste auf dem Computer nach der gewünschten Gear und wählen Sie diese aus.



Falls die Gear nicht auf dem Computer angezeigt wird, finden Sie in seinem Benutzerhandbuch weitere Informationen.

- 4 Befolgen Sie die Anweisungen auf dem Bildschirm, um die Verbindung herzustellen. Die grundlegenden Funktionen und die Steuerung lernen Sie in einem Tutorial kennen, das ebenfalls auf dem Bildschirm der Gear angezeigt wird.



Falls zwischen Ihrem Computer und der Gear keine Verbindung hergestellt werden kann, brechen Sie die Bluetooth-Anfrage auf beiden Geräten ab und versuchen Sie es erneut. Alternativ können Sie die Gear von Ihrem Computer entfernen, der in der Bluetooth-Liste angezeigt wurde, und einen neuen Versuch starten. Weitere Informationen hierzu finden Sie im Benutzerhandbuch des Computers.



- 5 Tippen Sie **DIASHOW** an, um die Folien zu steuern.

Tippen Sie  an, um zur nächsten Folie zu wechseln, oder  für die vorherige Folie. Alternativ können Sie auch die Lünette im oder gegen den Uhrzeigersinn drehen, um zwischen den Folien zu wechseln.

Tippen Sie **TOUCHPAD** > an und bewegen Sie Ihren Finger über den Bildschirm, um den Cursor des Computers zu steuern.

- 6 Tippen Sie **ANHALTEN** an, um die Fernsteuerung der Folien zu beenden.

Gear mit einem neuen Computer verbinden

- 1 Um die Gear mit einem neuen Computer zu verbinden, tippen Sie  an, drehen Sie die Lünette und wählen Sie **Neuen PC verbinden** aus.
- 2 Tippen Sie  an, um die Verbindung der Gear mit dem vorherigen Computer zu trennen, und tippen Sie **VERBINDEN** an, um die Verbindung mit einem neuen Computer herzustellen.

Alarmfunktionen einstellen

Abschlussbenachrichtigung einstellen

Wenn Sie eine Präsentation halten, können Sie den Zeitpunkt für das Beenden im Voraus auf der Gear einstellen, sodass Sie eine Benachrichtigung erhalten.

- 1 Tippen Sie  → **Zum-Ende-Kommen-Hinweis** an.
- 2 Tippen Sie erneut **Zum-Ende-Kommen-Hinweis** an, um diese Funktion zu aktivieren.
- 3 Tippen Sie **Uhrzeit einstellen** an, legen Sie den Zeitpunkt für das Beenden durch Drehen der Lünette fest und tippen Sie anschließend **EINRICHTEN** an.



Intervallbenachrichtigungen einstellen

Stellen Sie auf der Gear im Voraus ein, dass Sie in regelmäßigen Abständen Benachrichtigungen erhalten, während Sie Präsentationen halten.

- 1 Tippen Sie  an und wählen Sie durch Drehen der Lünette die Option **Intervallwarnungen** aus.
- 2 Tippen Sie erneut **Intervallwarnungen** an, um diese Funktion zu aktivieren.
- 3 Tippen Sie **Uhrzeit einstellen** an, legen Sie das Intervall für die Benachrichtigungen durch Drehen der Lünette fest und tippen Sie anschließend **EINRICHTEN** an.

Galaxy Apps

Laden Sie spezielle Anwendungen und Uhrentypen auf die Gear herunter, ohne das angeschlossene Mobilgerät zu verwenden.

Tippen Sie auf dem Anwendungsbildschirm  (**Galaxy Apps**) an. Durchsuchen Sie die Liste und wählen Sie eine Anwendung bzw. einen Uhrentyp zum Herunterladen aus oder tippen Sie  an, um Anwendungen nach Schlüsselwort zu suchen.

Tippen Sie  → **Auf Telefon anzeigen** an, um **Galaxy Apps** auf dem Mobilgerät zu öffnen. Wählen Sie anschließend eine Anwendung oder einen Uhrentyp zum Herunterladen aus.



Damit Sie diese Anwendung nutzen können, müssen Sie Ihren Samsung Account zuerst auf dem verbundenen Mobilgerät registrieren.

Einstellungen

Einführung

Passen Sie die Einstellungen von Funktionen und Anwendungen an. Durch die Konfiguration verschiedener Einstellungsoptionen können Sie die Gear persönlicher gestalten.

Tippen Sie auf dem Anwendungsbildschirm  (**Einstellungen**) an.

Ziffernblätter und Stile

Passen Sie das Ziffernblatt und den Anwendungsbildschirm an.

Tippen Sie auf dem Einstellungsbildschirm **Ziffernblätter und Stile** an.

- **Ziffernblätter:** Uhrentyp auswählen. Sie können ebenfalls die Elemente auswählen, die auf dem Ziffernblatt angezeigt werden sollen und weitere Ziffernblätter von **Galaxy Apps** herunterladen.
- **Uhr immer ein:** Einstellen, dass auf dem ausgeschalteten Bildschirm der Gear eine Uhr angezeigt wird.



Die Funktion **Uhr immer ein** funktioniert nur, wenn Sie die Gear tragen.

- **Ziffernblatt-Reih.:** Auswählen, wie die Uhrentypen angeordnet werden sollen.
 - **Aktuelle zuerst:** Einstellen, dass der kürzlich verwendete Uhrentypen zuerst angezeigt wird.
 - **Angepasst:** Uhrentypen Ihren Wünschen entsprechend anordnen.
- **Benachrichtigungsanzeige:** Festlegen, dass die Gear auf dem Ziffernblatt einen gelben Punkt anzeigt, wenn Benachrichtigungen noch nicht gelesen wurden.
- **Statusanzeige:** Einstellen, welche Statusanzeigen auf dem Ziffernblatt angezeigt werden.
- **Hintergrundstil:** Den Hintergrund ändern.
- **Schriftart:** Schriftart und Schriftgröße ändern.

Vibrieren

Ändern Sie die Vibrationseinstellungen.

Tippen Sie auf dem Einstellungsbildschirm **Vibrieren** an.

- **Vibrationsintensität:** Intensität der Vibrationsbenachrichtigung einstellen.
- **Lange Vibration:** Längere Vibration für eingehende Anrufe und Benachrichtigungen einstellen.
- **Klingeltonvibration:** Vibrationsmuster für eingehende Anrufe auswählen.



Diese Option wird nicht angezeigt, wenn Sie die Gear ohne Verbindung mit einem Mobilgerät verwenden.

- **Benachrichtigungsvibration:** Vibrationsmuster für Benachrichtigungen auswählen.

Gerät

Ändern Sie die Interaktionseinstellungen der Gear.

Tippen Sie auf dem Einstellungsbildschirm **Gerät** an.

- **Home-Taste zweimal drücken:** Aktion auswählen, die ausgeführt wird, wenn Sie die Home-Taste der Gear zweimal drücken.
- **Aktivierungsgeste:** Einstellen, dass der Bildschirm der Gear eingeschaltet wird, wenn Sie die Hand, an der Sie die Gear tragen, heben.

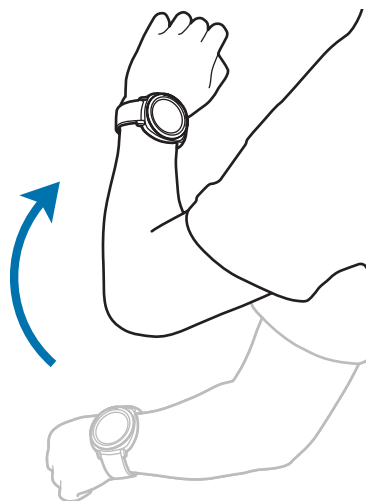

- **Aktivierung der Lünette:** Festlegen, dass der Bildschirm eingeschaltet wird, wenn die Lünette gedreht wird.
- **Wasserspermodus:** Wasserspermodus vor dem Einstieg ins Wasser aktivieren. Der Touchscreen, die Aktivierungsgesten und die dauerhafte Anzeige der Uhr werden deaktiviert.

- **Berührungsempfindlichkeit:** Verwendung des Touchscreens mit Handschuhen ermöglichen.
- **Nicht stören:** Festlegen, dass die Gear nicht vibriert, wenn Anrufe oder Benachrichtigungen eingehen (gilt nicht für Alarmer).
- **Schnelleinstellungen bearbeiten:** Einstellen, dass die Symbole für die Schnellsteuerung im Schnellsteuerungsfeld der Gear angezeigt werden.

Anzeige

Ändern Sie die Display-Einstellungen.

Tippen Sie auf dem Einstellungsbildschirm **Anzeige** an.

- **Helligkeit:** Display-Helligkeit anpassen.
- **Autom. geringe Helligkeit:** Einstellen, dass die Gear die Helligkeit automatisch an die Umgebungslichtverhältnisse anpasst.
- **Bildschirm-Timeout:** Zeitraum einstellen, nach dem die Displaybeleuchtung der Gear ausgeschaltet wird.

Verbindungen

Bluetooth

Verbinden Sie ein mobiles Gerät via Bluetooth. Sie können ebenfalls ein Bluetooth-Headset an die Gear anschließen, um Musik zu hören.



- Samsung ist nicht für den Verlust, das Abfangen oder den Missbrauch von Daten verantwortlich, die per Bluetooth gesendet oder empfangen werden.
- Verwenden Sie nur vertrauenswürdige und ordnungsgemäß abgesicherte Geräte zum Senden und Empfangen von Daten. Wenn sich Hindernisse zwischen den Geräten befinden, kann sich die Reichweite reduzieren.
- Einige Geräte, insbesondere solche, die nicht von Bluetooth SIG getestet oder zugelassen wurden, sind möglicherweise nicht mit dem Gerät kompatibel.
- Verwenden Sie die Bluetooth-Funktion nicht zu illegalen Zwecken (z. B. zum Nutzen von Raubkopien oder zum illegalen Aufzeichnen von Gesprächen zu gewerblichen Zwecken). Samsung trägt keinerlei Verantwortung für die Folgen einer illegalen Verwendung der Bluetooth-Funktion.

Tippen Sie auf dem Einstellungsbildschirm **Verbindungen** → **Bluetooth** an.

- **Bluetooth:** Bluetooth-Funktion ein- oder ausschalten.
- **BT-Headset:** Nach Bluetooth-Headsets suchen und Verbindung mit der Gear herstellen.

WLAN

Hier können Sie die WLAN-Funktion aktivieren, um eine Verbindung zu einem WLAN-Netzwerk herzustellen.

Diese Funktion ist verfügbar, wenn die Gear nicht über Bluetooth mit dem Mobilgerät verbunden ist.

1 Tippen Sie auf dem Einstellungsbildschirm **Verbindungen** → **WLAN** an.

2 Tippen Sie **WLAN** an und wählen Sie zwischen den Optionen **Automatisch** oder **Immer ein**, um eine Verbindung mit dem WLAN herzustellen.

Wenn Sie die Option **Automatisch** ausgewählt haben, wird die WLAN-Verbindung automatisch getrennt, wenn die Gear über Bluetooth mit einem Mobilgerät verbunden wird. Falls Sie **Immer aus** auswählen, können Sie für die Gear eine Bluetooth-Verbindung mit einem Mobilgerät anstelle einer WLAN-Verbindung verwenden.



Wenn Sie die Option **Immer ein** gewählt haben, entleert sich der Akku schneller als gewöhnlich.

3 Tippen Sie **WLANs** an und wählen Sie ein WLAN-Netzwerk aus der Liste aus.

Bei Netzen, die mit einem Passwort verschlüsselt sind, wird ein Sperrsymbol angezeigt.

4 Tippen Sie **VERBINDEN** an.



- Hat die Gear einmal eine Verbindung mit einem WLAN-Netzwerk hergestellt, verbindet sie sich jedes Mal wieder mit diesem Netzwerk, wenn das Netzwerk verfügbar ist, ohne dass das Passwort erneut eingegeben werden muss. Damit sich die Gear nicht automatisch mit dem Netzwerk verbindet, wählen Sie es aus der Liste der Netzwerke aus und tippen Sie **ENTFERNEN** an.
- Falls Sie keine ordnungsgemäße WLAN-Verbindung herstellen können, starten Sie die WLAN-Funktion Ihres Geräts oder des Drahtlosrouters erneut.
- Schalten Sie das WLAN aus, wenn Sie es nicht verwenden, um den Akku zu schonen.

NFC

Mit der Gear können Sie Zahlungen abschließen sowie Fahrkarten für öffentliche Verkehrsmittel und Tickets für Veranstaltungen erwerben. Zunächst müssen Sie jedoch die erforderlichen Anwendungen herunterladen.

Tippen Sie auf dem Einstellungsbildschirm **Verbindungen** → **NFC** an.



In der Gear ist eine NFC-Antenne integriert. Gehen Sie mit der Gear vorsichtig um, um Schäden an der NFC-Antenne zu vermeiden.

- **NFC:** NFC-Funktion aktivieren, um Ihre Gear mit Ihrer Kredit- oder Debitkarte zu verknüpfen.
- **Tippen und zahlen:** Standardanwendung für Zahlungen mit dem Mobilgerät festlegen.



Diese Funktion ist je nach Region oder Dienstanbieter u. U. nicht verfügbar.

Mit der NFC-Funktion bezahlen

Bevor Sie die NFC-Funktion zum Ausführen von Zahlungen nutzen können, müssen Sie sich beim dafür zuständigen Dienst (zum Zahlen über Mobilgeräte) registrieren. Wenden Sie sich an Ihren Dienstanbieter, um Details über den Dienst zu erhalten oder sich bei dem Dienst zu registrieren.

- 1 Tippen Sie auf dem Einstellungsbildschirm **Verbindungen** → **NFC** → **NFC** an, um die Funktion zu aktivieren.
- 2 Halten Sie den Bereich mit der NFC-Antenne oben auf dem Touchscreen der Gear an das NFC-Kartenlesegerät.

Tippen Sie zum Festlegen der Standardanwendung für Zahlungen auf dem Einstellungsbildschirm **Verbindungen** → **NFC** → **Tippen und zahlen** an und wählen Sie eine Anwendung aus.



Die Liste mit den Zahlungsdiensten enthält möglicherweise nicht alle verfügbaren Zahlungsanwendungen.

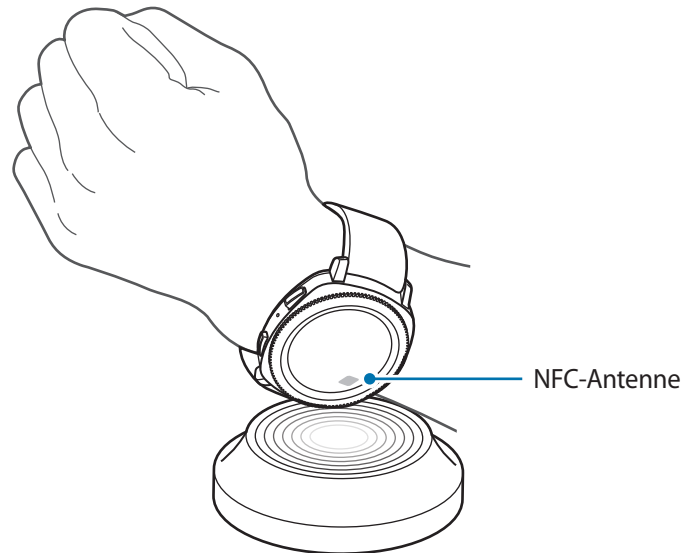

Warnungen

Richten Sie ein, dass die Gear vibriert, wenn sie vom Mobilgerät getrennt wurde.

Tippen Sie auf dem Einstellungsbildschirm **Verbindungen** → **Warnungen** an, um die Funktion zu aktivieren.



Diese Funktion wird nicht angezeigt, wenn Sie die Gear ohne Verbindung mit einem Mobilgerät verwenden.

Offline-Modus

Alle drahtlosen Funktionen des Geräts werden deaktiviert. In diesem Fall können nur netzunabhängige Dienste verwendet werden.

Tippen Sie auf dem Einstellungsbildschirm **Verbindungen** → **Offline-Modus** an.



Schalten Sie das Gerät während des Starts und der Landung aus. Nach dem Start können Sie das Gerät mit Genehmigung des Flugpersonals im Flugmodus verwenden.

Standort

Legen Sie fest, dass Anwendungen auf der Gear die Informationen zu Ihrem aktuellen Standort verwenden dürfen.

Tippen Sie auf dem Einstellungsbildschirm **Verbindungen** → **Standort** an.

Tippen Sie **Standort** an, um die Standorterfassung zu aktivieren, und wählen Sie dann eine Methode für die Bestimmung Ihrer Standortdaten aus.

App-Einstellungen

App-Reihenfolge

Wählen Sie aus, wie die Anwendungen auf dem Anwendungsbildschirm angeordnet sind.

Tippen Sie auf dem Einstellungsbildschirm **App-Einstellungen** → **App-Reihenfolge** an.

- **Aktuelle zuerst:** Einstellen, dass die kürzlich verwendeten Anwendungen zuerst angezeigt werden.
- **Benutzerdefiniert:** Anwendungen Ihren Wünschen entsprechend anordnen.

Apps autom. öffnen

Legen Sie fest, dass eine Anwendung gestartet wird, wenn Sie die Lünette drehen, ohne die Anwendung anzutippen. Wenn das Anzeigesymbole für die Lünette auf eine Anwendung zeigt, wird diese Anwendung automatisch gestartet.

Tippen Sie auf dem Einstellungsbildschirm **App-Einstellungen** → **Apps autom. öffnen** an.

Anrufe

Ändern Sie die Einstellungen der Anruf Funktion.

Tippen Sie auf dem Einstellungsbildschirm **App-Einstellungen** → **Anrufe** an.

- **Sprachantwort:** Einstellen, dass Anrufe mit der Gear über Sprachbefehle angenommen oder abgewiesen werden können.



Diese Funktion wird nicht angezeigt, wenn Sie die Gear ohne Verbindung mit einem Mobilgerät verwenden.

SMS/MMS

Ändern Sie die Einstellungen der Nachrichtenfunktion.

Tippen Sie auf dem Einstellungsbildschirm **App-Einstellungen** → **SMS/MMS** an.

- **Als Audio senden:** Sprachnachricht als Audiodatei senden.



Diese Funktion wird nicht angezeigt, wenn Sie die Gear ohne Verbindung mit einem Mobilgerät verwenden.

Sicherheit

Gear-Sperre

Sie können die Einstellungen für die Sicherung der Gear ändern. Bei der Nutzung dieser Funktion wird die Gear unter Umständen automatisch gesperrt, wenn Sie sie über einen bestimmten Zeitraum hinweg nicht bewegen.

Tippen Sie auf dem Einstellungsbildschirm **Sicherheit** → **Gear-Sperre** an.

- **Typ:** Wählen Sie die Methode zum Sperren der Gear aus.
- **Hilfe:** Informationen zum Sperren der Gear aufrufen.

Sicherheits-Update-Dienst

Aktualisieren Sie die Sicherheitsrichtlinien manuell oder automatisch.

Tippen Sie auf dem Einstellungsbildschirm **Sicherheit** → **Sicherheits-Update-Dienst** an.

- **Nach Updates suchen:** Die Sicherheitsrichtlinien für die Gear manuell aktualisieren.
- **Automatisches Update:** Die Sicherheitsrichtlinien für die Gear werden automatisch aktualisiert.
- **Updates herunterladen:** Festlegen, dass die Sicherheitsrichtlinien der Gear automatisch aktualisiert werden, wenn eine Verbindung zu einem WLAN oder einem mobilen Netzwerk hergestellt wird.



Wenn Sie die Gear ohne Verbindung mit einem Mobilgerät verwenden, können die Sicherheitsrichtlinien nur per WLAN aktualisiert werden.

Konto und Sicherung

Melden Sie sich mit Ihrem Samsung Account an und sichern Sie die Gear-Daten in der Samsung Cloud oder stellen Sie die Daten aus dem Samsung Account auf der Gear wieder her.

Tippen Sie auf dem Einstellungsbildschirm **Konto und Sicherung** an.

- **Samsung Account:** Mit dem Samsung Account anmelden.
- **Sichern und Wiederherstellen:** Auf der Gear gespeicherte Daten in der Samsung Cloud sichern oder die Daten aus der Samsung Cloud auf dem Gerät wiederherstellen.



Diese Funktion ist nur verfügbar, wenn Sie die Gear ohne Verbindung mit einem Mobilgerät verwenden.

Allgemeine Verwaltung

Eingabe

Ändern Sie die Einstellungen für die Texteingabe.

Tippen Sie auf dem Einstellungsbildschirm **Allgemeine Verwaltung** → **Eingabe** an.

- **Standardtastatur:** Standardtastatur für die Texteingabe festlegen.
- **Tastatureinstellungen:** Einstellungen für die Samsung Tastatur konfigurieren.

Text-zu-Sprache

Ändern Sie die Einstellungen für Text-zu-Sprache-Funktionen, z. B. Sprachen, Geschwindigkeit usw.

Tippen Sie auf dem Einstellungsbildschirm **Allgemeine Verwaltung** → **Text-zu-Sprache** an.

- **Sprache:** Die zu verwendende Sprache auswählen.
- **Sprechgeschwindigkeit:** Vorlesegeschwindigkeit einstellen.
- **Benachrichtigungen vorlesen:** Einstellen, dass erhaltene Benachrichtigungen auf der Gear vorgelesen werden.
- **Auf Updates überprüfen:** Unterstützte Sprachen aktualisieren.

Datum/Uhrzeit

Sie können Datum und Uhrzeit manuell einstellen.

Tippen Sie auf dem Einstellungsbildschirm **Allgemeine Verwaltung** → **Datum/Uhrzeit** an.

- **Datumseingabe:** Datum manuell einstellen.
- **Uhrzeiteingabe:** Uhrzeit manuell einstellen.
- **Zeitzone auswählen:** Zeitzone manuell auswählen.
- **24-Stundenformat verwenden:** Zeit im 24-Stundenformat anzeigen.



Die Optionen für **Datum/Uhrzeit** sind nur verfügbar, wenn Sie die Gear ohne Verbindung mit einem Mobilgerät verwenden.

Sprache

Wählen Sie eine auf der Gear zu verwendende Sprache aus.

Tippen Sie auf dem Einstellungsbildschirm **Allgemeine Verwaltung** → **Sprache** an.



Die Option **Sprache** ist nur verfügbar, wenn Sie die Gear ohne Verbindung mit einem Mobilgerät verwenden.

Gear-Reset

Löschen Sie alle Daten auf der Gear.

Tippen Sie auf dem Einstellungsbildschirm **Allgemeine Verwaltung** → **Gear-Reset** an.

Gear-Software-Update

Aktualisieren Sie die Software der Gear.

Tippen Sie auf dem Einstellungsbildschirm **Allgemeine Verwaltung** → **Gear-Software-Update** an.



Die Option **Gear-Software-Update** ist nur verfügbar, wenn Sie die Gear ohne Verbindung mit einem Mobilgerät verwenden.

Akkuverwaltung

Wählen Sie den Akkumodus für die Gear aus. Durch manche Akkumodi können Sie den Akkuverbrauch verringern.

Tippen Sie auf dem Einstellungsbildschirm **Akkuverwaltung** an.

- **Standard:** Wählen Sie diese Option, wenn Sie die Gear normal verwenden. Sie können alle Funktionen der Gear nutzen.
- **Energiesparen:** Zum Aktivieren/Deaktivieren des Energiesparmodus. Die Farben auf dem Bildschirm werden in Graustufen angezeigt und manche Funktionen können nur begrenzt verwendet werden, um den Akkuverbrauch zu verringern. Weitere Informationen finden Sie unter [Energiesparmodus](#).
- **Nur Uhr:** Es wird nur die Uhr angezeigt. Alle anderen Funktionen werden deaktiviert, um den Akkuverbrauch zu reduzieren. Drücken Sie die Home-Taste, um die Uhr anzuzeigen. Halten Sie die Home-Taste gedrückt, um den Modus „Nur Uhr“ zu aktivieren.

Info zur Gear

Informationen zur Gear anzeigen.

Tippen Sie auf dem Einstellungsbildschirm **Info zur Gear** an.

- **Geräteinformationen:** Informationen zur Gear anzeigen.
- **Modellnummer:** Modellnummer der Gear anzeigen.
- **Speicher:** Verfügbaren Speicherplatz überprüfen.
- **Softwareinformationen:** Software-Version und Sicherheitsstatus der Gear überprüfen.
- **Akkuinformationen:** Ausgangsspannung und Laufzeit des Akkus überprüfen.
- **Open-Source-Lizenzen:** Anleitung zum Aufrufen der Open-Source-Lizenz für die Gear anzeigen.
- **Diagnose- und Nutzungsinformationen melden:** Einstellen, dass die Gear Diagnose- und Nutzungsdaten automatisch an Samsung sendet.
- **Debugging:** Debugging-Modus beim Entwickeln von Anwendungen für die Gear aktivieren oder deaktivieren.

Mit neuem Telefon verbinden

Verbinden Sie die Gear mit einem neuen Mobilgerät. Sie können die Gear mit einem weiteren Mobilgerät verbinden, nachdem Sie bestimmte Einstellungsdaten (außer Mediendateien und persönliche Daten) gelöscht haben.

Tippen Sie auf dem Einstellungsbildschirm **Mit neuem Telefon verbinden** an.



Diese Funktion ist nur verfügbar, wenn die Gear mit einem Mobilgerät verbunden ist.

Mit Telefon verbinden

Stellen Sie eine Verbindung zu einem Mobilgerät her, während Sie die Gear eigenständig verwenden. Sie können auswählen, ob Sie die auf dem Mobilgerät gespeicherten Daten der Gear wiederherstellen möchten.

Tippen Sie auf dem Einstellungsbildschirm **Mit Telefon verbinden** → **WEITER** an.

- **✓**: Die Gear mit einem Mobilgerät verbinden und auf der Gear gespeicherte Gesundheitsinformationen, Einstellungswerte und Kontaktinformationen synchronisieren.
- **✗**: Alle auf der Gear gespeicherten Daten zurücksetzen und die Gear mit einem Mobilgerät verbinden.



Diese Funktion ist nur verfügbar, wenn Sie die Gear ohne Verbindung mit einem Mobilgerät verwenden.

Samsung Gear App

Einführung

Damit Sie die Gear mit einem Mobilgerät verbinden können, müssen Sie die Samsung Gear-Anwendung auf Ihrem Mobilgerät installieren. Sie können den Status der Gear überprüfen und empfohlene Uhrentypen sowie Apps herunterladen. Sie können ebenfalls die diversen Einstellungen der Gear anpassen, z. B. die Benachrichtigungseinstellungen.

Starten Sie **Samsung Gear** auf dem Mobilgerät.



Einige Funktionen stehen je nach Typ des verbundenen Mobilgeräts möglicherweise nicht zur Verfügung.

Weitere Optionen
öffnen.

Status der Gear

Empfohlene
Uhrentypen und
Anwendungen/
Samsung Health

Gear-
Einstellungen
anpassen

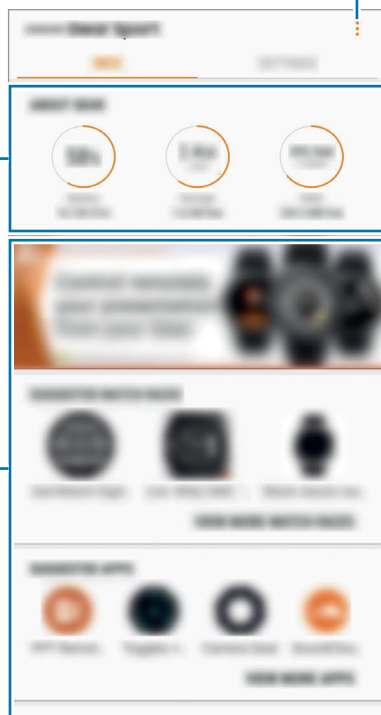

INFO

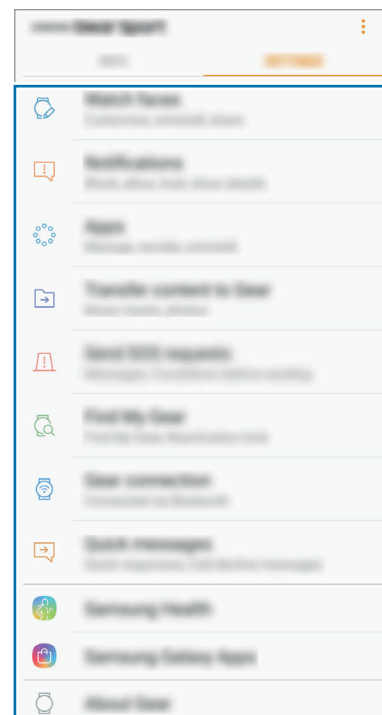

EINSTELLUNGEN

Tippen Sie  an, um die folgenden Optionen zu verwenden:

- **Trennen:** Trennen Sie die Gear vom derzeit verbundenen Mobilgerät.
- **Mit neuer Gear verbinden:** Trennen Sie die Gear vom derzeit verbundenen Mobilgerät und stellen Sie eine Verbindung zu einer neuen Gear her. Tippen Sie **SCANNEN** an, um eine neue Gear zu finden. Um erneut eine Verbindung zu einer zuvor verbundenen Gear herzustellen, wählen Sie ein Gerät in der Liste **GEKOPPELTE GERÄTE** aus.
- **Benutzerhandbuch:** Rufen Sie das Benutzerhandbuch auf, um weitere Informationen zur Verwendung der Gear zu erhalten.
- **Kontakt: Samsung Members** bietet Kundensupport, u. a. die Diagnose von Geräteproblemen, und ermöglicht Kunden das Übermitteln von Fragen und Fehlerberichten. Sie können außerdem Informationen mit anderen Mitgliedern der Galaxy Community austauschen oder Neuigkeiten und Tipps zum Samsung Galaxy anzeigen. **Samsung Members** kann Ihnen beim Beheben von Problemen mit Ihrem Gerät helfen.



Ob diese Funktion verfügbar ist, hängt von Ihrer Region, Ihrem Dienstanbieter und Ihrem Modell ab, da die Anwendung **Samsung Members** möglicherweise nicht unterstützt wird.

INFO

Rufen Sie den Status der Gear sowie Samsung Health-Daten auf und laden Sie empfohlene Uhrentypen und Apps herunter.

Starten Sie **Samsung Gear** auf Ihrem Mobilgerät und tippen Sie **INFO** an.

INFO ZUR GEAR

Sehen Sie sich eine Übersicht über den Status des Akkus der Gear, des Speichers und des RAM an.

Wählen Sie ein Element aus, um die Details anzuzeigen.

VORGESCHLAGENE ZIFFERNBLÄTTER

Sie können empfohlene Uhrentypen von **Galaxy Apps** herunterladen.

Wählen Sie einen vorgeschlagenen Uhrentyp aus, den Sie herunterladen möchten. Tippen Sie zum Anzeigen weiterer Uhrentypen **MEHR ZIFFERNBLÄTTER** an.

VORGESCHLAGENE APPS

Sie können empfohlene Apps von **Galaxy Apps** herunterladen.

Wählen Sie eine vorgeschlagene App aus, die Sie herunterladen möchten. Tippen Sie zum Anzeigen weiterer Apps **MEHR APPS ANZEIGEN** an.

FITNESS

Sehen Sie sich gespeicherte Samsung Health-Daten wie z. B. die zurückgelegte Schrittzahl oder die Herzfrequenz an.

Tippen Sie **SAMSUNG HEALTH ÖFFNEN** an.

EINSTELLUNGEN

Ziffernblätter

Sie können das Aussehen der auf dem Ziffernblatt angezeigten Uhr ändern.

Starten Sie **Samsung Gear** auf dem Mobilgerät, tippen Sie **EINSTELLUNGEN** → **Ziffernblätter** an und wählen Sie den gewünschten Uhrentyp aus. Der ausgewählte Uhrentyp wird auf das Ziffernblatt angewandt.

Tippen Sie **ANPASSEN** an, um den Hintergrund zu ändern und die auf dem Ziffernblatt anzuzeigenden Elemente auszuwählen.

Benachrichtigungen

Ändern Sie die Einstellungen für die Benachrichtigungsfunktion. Informieren Sie sich überall und jederzeit über die Ereignisse auf dem Mobilgerät wie etwa neue Nachrichten.

Starten Sie **Samsung Gear** auf dem Mobilgerät, tippen Sie **EINSTELLUNGEN** → **Benachrichtigungen** und dann den Schalter an, um die Funktion zu aktivieren. Aktivieren Sie anschließend die Elemente.

- **Benachr. verwalten:** Anwendungen auf dem Mobilgerät auswählen, die Benachrichtigungen an die Gear senden.
- **Nur anzeigen wenn Gear getragen:** Nur Benachrichtigungen anzeigen, wenn Sie die Gear tragen.
- **Bei Telefonverwendung anzeigen:** Benachrichtigungen anzeigen, wenn das Mobilgerät genutzt wird.
- **Bildschirm einschalten:** Einstellen, dass der Bildschirm eingeschaltet wird, wenn eine Benachrichtigung eingeht.

- **Details automatisch anzeigen:** Beim Empfang von Benachrichtigungen Details anzeigen.
- **Benachrichtigungsanzeige:** Festlegen, dass die Gear auf dem Ziffernblatt einen gelben Punkt anzeigt, wenn Benachrichtigungen noch nicht gelesen wurden.
- **Smart Info:** Wenn Sie das Mobilgerät in die Hand nehmen, werden auf dem Mobilgerät Informationen zu Benachrichtigungen angezeigt, die ansonsten auf der Gear zu sehen sind.



- Die Funktion für die smarte Übertragung ist nur verfügbar, wenn der Bildschirm der Gear eingeschaltet ist.
- Einige Mobilgeräte unterstützen die smarte Übertragungsfunktion nicht.
- Das Mobilgerät muss zunächst entsperrt werden, damit Details bei gesperrtem Bildschirm zu sehen sind.

Apps

Passen Sie den Anwendungsbildschirm der Gear an. Sie können Anwendungen auswählen und neu anordnen.

Starten Sie **Samsung Gear** auf dem Mobilgerät und tippen Sie **EINSTELLUNGEN** → **Apps** an.

Anwendungen deinstallieren

Tippen Sie  → **Deinstallieren** und anschließend  neben den Apps an, die Sie von der Gear entfernen möchten.

Anwendungen neu anordnen

1 Tippen Sie  → **Neue Sortierung** und **Individuell** an.

2 Tippen Sie neben einer Anwendung  an und ziehen Sie sie nach oben oder unten an eine andere Position.

Übertragen von Inhalt zu Gear

Übertragen Sie gespeicherte Audio- oder Bilddateien manuell oder automatisch von Ihrem Mobilgerät auf die Gear.

Starten Sie **Samsung Gear** auf dem Mobilgerät und tippen Sie **EINSTELLUNGEN** → **Übertragen von Inhalt zu Gear** an.

- **Titelauswahl:** Audiodateien auswählen und manuell vom Mobilgerät an die Gear senden.
- **Automatisch synchronisieren:** Zuletzt hinzugefügte Audiodateien mit der Gear synchronisieren, während sie geladen wird und mehr als 15 % verbleibende Akkuladung vorhanden ist.



Wenn nicht ausreichend Speicher auf der Gear frei ist, werden Dateien gelöscht, die Sie nicht als Favoriten festgelegt haben. Dabei werden zuerst die ältesten hinzugefügten Musikdateien gelöscht.

- **Zu synchr. Wiedergabeliste:** Wiedergabeliste auswählen, die mit der Gear synchronisiert werden soll.



Zu synchr. Wiedergabeliste ist nur verfügbar, wenn die Anwendung „Samsung Music“ auf Ihrem Mobilgerät installiert und beim Einschalten der Funktion **Automatisch synchronisieren** aktiviert ist.

- **Fotos auswählen:** Bilder auswählen und manuell vom Mobilgerät an die Gear senden.
- **Automatisch synchronisieren:** Bilder mit der Gear synchronisieren, während die Gear geladen wird und mehr als 15 % verbleibende Akkuladung vorhanden ist.
- **Zu synchronisierende Alben:** Album mit Bildern auswählen, das mit der Gear synchronisiert werden soll.

Senden von SOS-Anfragen

Stellen Sie das Gerät so ein, dass es bei dreimaligem Drücken der Home-Taste Hilfenachrichten an die Gear sendet.

Starten Sie **Samsung Gear** auf dem Mobilgerät, tippen Sie **EINSTELLUNGEN** → **Senden von SOS-Anfragen** und anschließend den Schalter an, um die Funktion zu aktivieren. Weitere Informationen finden Sie unter [SOS-Nachrichten](#).

Gear finden

Sie können die Gear fernsteuern, wenn Sie sie verloren oder verlegt haben.

Starten Sie **Samsung Gear** auf dem Mobilgerät und tippen Sie **EINSTELLUNGEN** → **Gear finden** an.



Damit Sie diese Funktion nutzen können, müssen Sie Ihren Samsung Account zuerst auf dem verbundenen Mobilgerät registrieren.

- **Reaktivierungssperre:** Stellen Sie ein, dass nach dem Zurücksetzen des Geräts die Samsung Kontoinformationen eingegeben werden müssen. Dadurch können andere Ihr Gerät nicht aktivieren, wenn es verloren geht oder gestohlen wird.
- **Fernsteuerung:**
 - **Gear-Suche:** Rufen Sie den Standort ab, an dem sich Ihre Gear befindet.
 - **Gear sperren:** Sperren Sie die Gear per Fernzugriff, um unberechtigten Zugriff zu verhindern. Sie können diese Funktion nutzen, wenn Ihre Gear über Bluetooth oder eine Fernverbindung mit einem Mobilgerät verbunden ist. Wenn Ihre Gear gesperrt ist, verbinden Sie das Mobilgerät über Bluetooth mit der Gear. Die Sperre wird automatisch aufgehoben.
 - **Gear zurücksetzen:** Löschen Sie remote alle auf der Gear gespeicherten persönlichen Informationen. Wenn die Gear zurückgesetzt wurde, können Sie die Informationen nicht wiederherstellen und die Funktion „Gear finden“ nicht verwenden.

Gear-Verbindung

Passen Sie die Einstellungen für die Drahtlosverbindungen der Gear an.

Starten Sie **Samsung Gear** auf dem Mobilgerät, tippen Sie **EINSTELLUNGEN** → **Gear-Verbindung** und anschließend den Schalter an, um die Funktion zu aktivieren.

- **Remote-Verbindung:** Einstellen, dass zwischen der Gear und dem Mobilgerät eine Fernverbindung hergestellt wird, wenn eine Bluetooth-Verbindung zwischen den Geräten nicht möglich ist.



Damit Sie diese Funktion nutzen können, müssen Sie Ihren Samsung Account zuerst auf dem verbundenen Mobilgerät registrieren.

- **WLAN-Profilesynchronisierung:** Einstellen, dass die Liste der gespeicherten WLAN-Netzwerke mit der Gear synchronisiert wird.

Schnelle Nachrichten

Fügen Sie Vorlagen für die Beantwortung von SMS bzw. das Abweisen von eingehenden Anrufen hinzu oder bearbeiten Sie diese.

- 1 Starten Sie **Samsung Gear** auf dem Mobilgerät und tippen Sie **EINSTELLUNGEN** → **Schnelle Nachrichten** an.
- 2 Tippen Sie **Schnellantworten** oder **Anrufablehnungsnachrichten** an.
- 3 Wählen Sie eine Vorlage zum Bearbeiten aus.
Tippen Sie  an, um weitere Vorlagen zu erstellen.
- 4 Bearbeiten Sie die Vorlage und tippen Sie **SPEICHERN** an.

Samsung Health

Zeigen Sie die in der Samsung Health-Anwendung gespeicherten Daten an.

Starten Sie **Samsung Gear** auf dem Mobilgerät und tippen Sie **EINSTELLUNGEN** → **Samsung Health** an.

Samsung Galaxy Apps

Sie können Anwendungen und Uhrentypen, die speziell auf die Gear zugeschnitten wurden, bei **Galaxy Apps** kaufen und herunterladen.

Starten Sie **Samsung Gear** auf dem Mobilgerät und tippen Sie **EINSTELLUNGEN** → **Samsung Galaxy Apps** an.

Durchsuchen Sie die Anwendungen nach Kategorien und wählen Sie eine Anwendung oder einen Uhrentypen aus, um sie herunterzuladen.

Info zur Gear

Rufen Sie den Status der Gear ab, sichern Sie Daten und stellen Sie sie wieder her oder aktualisieren Sie die Software der Gear.

Starten Sie **Samsung Gear** auf dem Mobilgerät und tippen Sie **EINSTELLUNGEN** → **Info zur Gear** an.

- **Akku:** Hier sehen Sie die verbleibende Akkuladung und Nutzungszeit der Gear.



Mit der verbleibenden Nutzungszeit wird angezeigt, wie lange der Akku noch hält. Die verbleibende Nutzungszeit kann je nach Geräteeinstellungen und Betriebsbedingungen variieren.

- **Speicher:** Hier sehen Sie, wie viel Speicherplatz auf dem Gerät belegt und wie viel noch frei ist. Um nicht benötigte Dateien zu löschen, tippen Sie **BEREINIGEN** an.



Die tatsächlich verfügbare Kapazität des internen Speichers ist kleiner als angegeben, da das Betriebssystem und die Standardanwendungen Teile des Speichers belegen. Die verfügbare Kapazität ändert sich möglicherweise nach einer Aktualisierung des Geräts.

- **RAM:** Hier sehen Sie, wie viel Arbeitsspeicher auf dem Gerät verwendet wird und wie viel noch frei ist. Um den genutzten Arbeitsspeicher zu verringern und so die Leistung der Gear zu erhöhen, wählen Sie Anwendungen in der Anwendungsliste aus und tippen Sie **BEREINIGEN** an.
- **Gear-Software aktualisieren:** Software der Gear aktualisieren.
- **Sichern und Wiederherstellen:** Sichern Sie die Daten der Gear in der Samsung Gear-App oder stellen Sie gesicherte Daten wieder her. Weitere Informationen finden Sie unter [Daten sichern und wiederherstellen](#).
- **Rechtliche Informationen:** Rechtliche Informationen zur Gear anzeigen.
- **Unbekannte Quellen:** Installation von Anwendungen aus unbekanntem Quellen auf der Gear zulassen.
- **Marketing-Informationen:** Legen Sie fest, ob Sie Werbung von Samsung erhalten möchten, z. B. Spezialangebote, Vorteile bei Mitgliedschaft und Newsletter.
- **Samsung Account:** Zeigen Sie die Samsung-Kontoinformationen an.
- **Gerätenamen:** Namen der Gear ändern.

Software via Samsung Gear-App aktualisieren

Mithilfe des Firmware-over-the-Air (FOTA)-Dienstes kann die Gear direkt auf die neueste Software aktualisiert werden.

- 1 Starten Sie **Samsung Gear** auf dem Mobilgerät.
- 2 Tippen Sie **EINSTELLUNGEN** → **Info zur Gear** → **Gear-Software aktualisieren** → **Updates manuell herunterladen** an.
- 3 Tippen Sie **HERUNTERLADEN** an und installieren Sie die neueste Softwareversion auf Ihrem Mobilgerät.
- 4 Lesen Sie die Informationen auf dem Bildschirm und tippen Sie **JETZT INSTALL.** an.
Die Gear kopiert die aktualisierte Software von Ihrem Mobilgerät und startet neu.



Wenn das Gerät automatisch nach Aktualisierungen suchen und diese herunterladen soll, tippen Sie **Automatische Updates** an, um die Funktion zu aktivieren. Aktualisierungen werden nur heruntergeladen, wenn das Gerät mit einem WLAN-Netzwerk verbunden ist.

Daten sichern und wiederherstellen

Speichern Sie die Einstellungsdaten der Gear und andere App-Einstellungen und stellen Sie sie später wieder her.

Starten Sie zum Sichern Ihrer Daten **Samsung Gear** auf dem Mobilgerät und tippen Sie **EINSTELLUNGEN** → **Info zur Gear** → **Sichern und Wiederherstellen** → **Sichern von Einstellungen** → **JETZT SICHERN** an. Die Daten werden in der Samsung Cloud gespeichert.



- Auf der Gear gespeicherte Musik- und Bilddateien werden nicht gesichert.
- Die Samsung Health-Daten werden automatisch in der Samsung Health-Anwendung auf dem verbundenen Mobilgerät gespeichert.

Starten Sie zum Wiederherstellen Ihrer Daten **Samsung Gear** auf dem Mobilgerät und tippen Sie **EINSTELLUNGEN** → **Info zur Gear** → **Sichern und Wiederherstellen** → **Wiederherstellen** → **JETZT WIEDERHERSTELLEN** an. Die neuesten gesicherten Daten werden wiederhergestellt.

Samsung Gear-App-Info

Die Versionsinformationen der Samsung Gear App anzeigen.

Starten Sie **Samsung Gear** auf dem Mobilgerät und tippen Sie **EINSTELLUNGEN** → **Samsung Gear-App-Info** an.

Anhang

Rat und Hilfe bei Problemen

Bitte sehen Sie sich die folgenden möglichen Problemlösungen an, bevor Sie sich an ein Samsung-Servicezentrum wenden. Einige Situationen treffen möglicherweise nicht auf Ihre Gear zu.

Die Gear lässt sich nicht einschalten

Ist der Akku vollständig entladen, lässt sich die Gear nicht einschalten. Laden Sie den Akku vor dem Einschalten der Gear vollständig auf.

Der Touchscreen reagiert langsam oder fehlerhaft

- Wenn Sie am Touchscreen einen Bildschirmschutz oder optionales Zubehör angebracht haben, funktioniert der Touchscreen möglicherweise nicht richtig.
- Wenn Sie Handschuhe tragen, Ihre Hände beim Antippen des Touchscreens schmutzig sind oder Sie den Touchscreen mit einem spitzen Gegenstand oder den Fingerspitzen antippen, funktioniert der Touchscreen möglicherweise nicht richtig.
- Durch Feuchtigkeit oder Kontakt mit Wasser können Fehlfunktionen des Touchscreens verursacht werden.
- Starten Sie die Gear neu, um vorübergehende Softwarefehler zu beheben.
- Stellen Sie sicher, dass die Software auf der Gear auf die neueste Version aktualisiert wurde.
- Sollte der Touchscreen Kratzer oder Beschädigungen aufweisen, suchen Sie ein Samsung-Servicezentrum auf.

Die Gear reagiert nicht oder schwerwiegende Fehler treten auf

Probieren Sie folgende Lösungsvorschläge aus. Besteht das Problem weiterhin, wenden Sie sich an ein Samsung-Servicezentrum.

Gerät neustarten

Wenn die Gear nicht mehr reagiert oder abstürzt, müssen möglicherweise Anwendungen geschlossen und das Gerät aus- und dann wieder eingeschaltet werden.

Neustart erzwingen

Wenn die Gear nicht reagiert, halten Sie die Home-Taste (Ein-/Aus-Taste) mindestens 7 Sekunden lang gedrückt, um das Gerät neu zu starten.

Gerät zurücksetzen

Falls diese Vorschläge das Problem nicht beheben, setzen Sie das Gerät auf die Werkseinstellungen zurück.

Tippen Sie auf dem Anwendungsbildschirm  (**Einstellungen**) → **Allgemeine Verwaltung** → **Gear-Reset** an. Erstellen Sie vor dem Zurücksetzen auf die Werkseinstellungen unbedingt eine Sicherungskopie aller wichtigen Daten, die auf der Gear gespeichert sind.

Die Gear wird von einem anderen Bluetooth-Gerät nicht erkannt

- Stellen Sie sicher, dass die drahtlose Bluetooth-Funktion auf der Gear aktiviert ist.
- Setzen Sie die Gear zurück und versuchen Sie es erneut.
- Stellen Sie sicher, dass sich die Gear und das andere Bluetooth-Gerät innerhalb des Bluetooth-Verbindungsbereichs (10 m) befinden. Der Abstand kann je nach Umgebung variieren, in der die Geräte verwendet werden.

Lässt sich das Problem durch o. g. Schritte nicht beheben, wenden Sie sich an ein Samsung Servicezentrum.

Es besteht keine Bluetooth-Verbindung oder die Verbindung zwischen der Gear und dem Mobilgerät ist unterbrochen

- Die Bluetooth-Funktion muss auf beiden Geräten aktiviert sein.
- Zwischen den Geräten sollten sich keine Hindernisse wie Wände oder elektrische Geräte befinden.
- Stellen Sie sicher, dass die neueste Version der Samsung Gear App auf dem Mobilgerät installiert ist.
- Stellen Sie sicher, dass sich die Gear und das andere Bluetooth-Gerät innerhalb des Bluetooth-Verbindungsbereichs (10 m) befinden. Der Abstand kann je nach Umgebung variieren, in der die Geräte verwendet werden.
- Starten Sie beide Geräte neu und starten Sie die Samsung Gear App auf dem Mobilgerät erneut.

Anrufe werden nicht verbunden

- Stellen Sie sicher, dass die Gear über Bluetooth mit einem Mobilgerät verbunden ist. Wenn die Gear per Fernverbindung mit dem Mobilgerät verbunden ist, können Sie keine eingehenden Anrufe annehmen.
- Stellen Sie sicher, dass die Anrufsperrung für die Telefonnummer des eingehenden Anrufs auf dem Mobilgerät nicht aktiviert ist.
- Überprüfen Sie, ob der Nicht-stören-Modus aktiviert ist. Wenn das der Fall ist, schaltet sich der Touchscreen bei eingehenden Anrufen nicht ein. Drehen Sie die Lünette oder drücken Sie die Home-Taste bzw. die Zurück-Taste, um den Bildschirm einzuschalten und den eingehenden Anruf zu prüfen.

Das Akkusymbol ist leer

Der Akku ist schwach. Laden Sie den Akku auf.

Der Akku lädt nicht ordnungsgemäß (bei Verwendung eines von Samsung zugelassenen Ladegeräts)

- Verbinden Sie die Gear mit der induktiven Ladeschale und schließen Sie die Schale ordnungsgemäß an das Ladegerät an.
- Besuchen Sie ein Samsung-Servicezentrum und lassen Sie den Akku ersetzen.

Der Akku entlädt sich schneller als nach dem Kauf

- Wenn Sie die Gear oder den Akku sehr niedrigen oder sehr hohen Temperaturen aussetzen, verringert sich die Ladefähigkeit möglicherweise.
- Durch die Verwendung einiger Anwendungen wird der Akkuverbrauch erhöht.
- Der Akku ist ein Verbrauchsgegenstand und die Kapazität verringert sich im Laufe der Zeit.

Die Gear ist heiß

Die Gear erwärmt sich möglicherweise stark, wenn Sie Anwendungen nutzen, die viel Strom benötigen, oder wenn auf der Gear Anwendungen über längere Zeit aktiv sind. Das ist üblich und hat keine Auswirkung auf die Lebensdauer oder Leistungsfähigkeit der Gear.

Sollte sich das Gerät überhitzen oder längere Zeit heiß sein, sollten Sie es eine Zeit lang nicht verwenden. Erhitzt sich das Gerät weiterhin stark, wenden Sie sich an ein Servicezentrum von Samsung.

Die Daten des Alti-Barometer sind nicht richtig

- Wenn Sie den Höhenmesser kalibriert haben, wird der Wert nach einiger Zeit ungenau. Um die genaue Höhe festzustellen, tippen Sie häufig  an, um den Wert des Höhenmeters zu kalibrieren.
- Die gemessene Höhe ist möglicherweise nicht richtig, wenn Wasser (beispielsweise beim Duschen oder Wassersport) oder Fremdkörper in den Luftdrucksensor gelangen. Falls Reinigungsmittel, Schweiß oder Regen mit der Gear in Kontakt kommen, spülen Sie das Gerät mit sauberem Wasser ab und trocknen Sie den Luftdrucksensor vor der Verwendung sorgfältig.

Die Gear kann den aktuellen Standort nicht ermitteln

Die Gear verwendet die Standortinformationen Ihres Mobilgeräts. GPS-Signale werden an einigen Orten möglicherweise gestört, z. B. in Gebäuden. Legen Sie für das Mobilgerät fest, dass es Ihren aktuellen Standort über WLAN ermittelt.

Auf der Gear gespeicherte Daten wurden gelöscht

Erstellen Sie mit der Samsung Gear-App immer Sicherungskopien aller wichtigen Daten, die auf der Gear gespeichert sind. Andernfalls können Sie die Daten nicht wiederherstellen, falls sie beschädigt oder gelöscht werden. Samsung ist nicht für den Verlust von Daten verantwortlich, die auf der Gear gespeichert sind.

Zwischen dem Gehäuse und der Gear befindet sich eine kleine Lücke

- Diese Lücke ist ein wichtiges Herstellungsmerkmal. Einige Teile bewegen sich möglicherweise ganz leicht oder vibrieren.
- Mit der Zeit kann die Reibung zwischen den Teilen dazu führen, dass diese Lücke etwas größer wird.

Akku entfernen

- **Wenden Sie sich an ein autorisiertes Servicecenter, wenn der Akku entnommen werden soll. Eine Anleitung zum Entfernen des Akkus finden Sie unter www.samsung.com/global/ecodesign_energy**
- Aus Sicherheitsgründen **dürfen Sie nicht versuchen, den Akku zu entnehmen**. Wird der Akku nicht ordnungsgemäß entfernt, kann dies zu Schäden an Akku und Gerät, zu Verletzungen und/oder zu einer Beeinträchtigung der Sicherheit des Geräts führen.
- Samsung ist nicht für Schäden oder Verluste haftbar (ob vertragsbezogen oder in Bezug auf unerlaubte Handlungen, einschließlich Fahrlässigkeit), die durch das Nichtbefolgen dieser Warnungen und Anweisungen entstehen, außer bei Tod oder Verletzung infolge von Fahrlässigkeit seitens Samsung.

Copyright

Copyright © 2017 Samsung Electronics

Dieses Handbuch ist durch internationale Copyright-Gesetze geschützt.

Dieses Handbuch darf weder als Ganzes noch in Teilen ohne vorherige schriftliche Genehmigung von Samsung Electronics reproduziert, vertrieben, übersetzt oder in anderer Form oder mit anderen Mitteln elektronischer oder mechanischer Art übertragen werden, wozu auch das Fotokopieren, Aufzeichnen oder Speichern in jeglicher Art von Informationsspeicher- und -abrufsystem zählt.

Marken

- SAMSUNG und das SAMSUNG-Logo sind eingetragene Marken von Samsung Electronics.
- Bluetooth® ist eine weltweit eingetragene Marke von Bluetooth SIG, Inc.
- Wi-Fi®, Wi-Fi Protected Setup™, Wi-Fi Direct™, Wi-Fi CERTIFIED™ und das Wi-Fi-Logo sind eingetragene Marken der Wi-Fi Alliance.
- Alle weiteren Marken und Copyrights sind Eigentum ihrer jeweiligen Besitzer.